MARCA

SÁBADO **20 DE FEBRERO** 2021 • 1€

www.marca.com

LA UEFA YA TIENE PERFILADO EL BOCETO PARA COMPETIR CON LA SUPERLIGA

Desaparecen los grupos y se apuesta por una **liguilla virtual** previa • Los clubes 'top' aseguran **seis partidos** ante equipos de su división • Se aprueba en **marzo**

NACE UNA NUEVA CHAMPIONS

CHEMA REY

21.00

Más difícil todavía para Zidane sin **Benzema**

El técnico improvisa once ante un Valladolid que necesita puntuar

16.15

Lemar se apunta, **Carrasco** se lo pierde

Segundo round frente al Levante, que no contará con Radoja

Elche 14.00 Eibar
Valencia 18.30 Celta

Betis 1 0 Getafe

La **Premier**, contra el abuso en redes sociales

›ATLETISMO PENTATLÓN

María Vicente bate el récord de España indoor

›TENIS OPEN AUSTRALIA

Medvedev vence a Tsitsipas y jugará la final ante **Djokovic**

Más difícil todavía: ahora sin '9'

Karim se lesiona y es duda también para la Champions. El Madrid, con nueve bajas ante un Valladolid castigado también: siete ausencias

BENZEMA, EL ÚLTIMO EN CAER El '9' blanco arrastra molestias musculares que le hacen ser duda para la Champions.

EFE

JESÚS PÉREZ BARAJA Y PABLO POLO
VALLADOLID Y MADRID

El Real Madrid entra en el tramo decisivo de la temporada con la enfermería abarrotada. El madridismo tiembla apenas a cuatro días de la ida de los octavos de la Champions ante el Atalanta, sin olvidar el duelo de hoy contra el Valladolid con la Liga en juego, ante el panorama actual de lesionados que azota a la Casa Blanca y tras conocerse la última baja: nada más y nada menos que Benzema.

Los de Zidane miran a Europa sin buena parte de su columna vertebral: sin Ramos, sin Carvajal, sin su estrella, Hazard, y puede que sin Karim. Zidane pierde a su máximo artillero (17 goles, 12 de ellos en Liga) para la cita de hoy de Zorrilla y es seria duda para la del Atalanta, a la espera de pruebas para determinar el alcance de las molestias que sufre en el aductor izquierdo.

Valladolid y Real Madrid se miden marcados por las ausencias. Hasta 16 jugadores serán bajas entre un equipo y otro, lo que obligará a hacer malabarismos en los onces a Sergio y ZZ.

Zidane se presenta con nueve bajas tras el K.O. de última hora de Benzema, que complica más la crisis de lesiones que atraviesa el Madrid las últimas semanas. Más difícil todavía para un equipo que ahora perderá a su '9' de referencia y su goleador más inspirado.

Aparte de estar bajo mínimos ante el Valladolid, Zidane tendrá el problema añadido de no poder dar descanso ni proteger a ninguno de sus jugadores disponibles pensando en la Champions. Con lo que, salvo sorpresa, tendrá que salir con todo en Zorrilla y cruzar los dedos para que no haya más lesiones. Sólo tendrá dos jugadores del primer equipo en el banquillo (previsiblemente Lunin e Isco), y el resto serán seis canteranos.

ZIDANE, RESIGNADO

"Es lo que hay, queremos evitar más lesiones, pero hay muchos factores que no nos acompañan últimamente. Hay que tener paciencia y pensar que vamos a recuperar jugadores", dijo sobre la plaga de lesiones que los tiene en jaque.

Zidane habló de las bajas, pero también de posibles *altas*. Porque Mbappé y Haaland estuvieron muy presentes en la comparecencia del técnico. "Lo que me gusta es ver a los buenos jugadores y son dos jugadores de presente y de futuro, pero no te voy a contesta a quién prefiero. Lo importante es que se vean estos jugadores. Son muy buenos, como Messi, Cristiano y Neymar, y son más jóvenes", señaló el técnico, al que no le sorprendió la exbición de Mbappé en el Camp Nou: "Todo el mundo habla del partido, pero no sorprende a nadie lo que ha hecho".

EL VALLADOLID, 'TOCADO'

El Real Valladolid, equipo que marca la zona de descenso, no está mucho mejor que el Real Madrid en cuanto a lesiones se refiere. Aunque el conjunto pucelano recupera varios efectivos ante los blancos, seguirá teniendo un número importante de bajas. El Yamiq, Javi Sánchez, Marcos André, Kiko Olivas, Hervías y Raúl Carnero no estarán por lesión, más la ausencia por sanción de Olaza, que vio la quinta cartulina amarilla en el partido de Éibar. Esto motivará la vuelta de Nacho Martínez al lateral izquierdo titular.

Un cuestionado Sergio González, que cumple 100 partidos en LaLiga Santander en el banquillo blanquivioleta, sí podrá contar con Joaquín Fernández, Fede San Emeterio y Alcaraz, además de con Óscar Plano, ya recuperado de las molestias en la rodilla.

"No es el partido señalado para lograr la victoria, pero no sabes cuándo se puede lograr, y el equipo sabe que es una oportunidad se sumar tres puntos, aunque el rival sea el Madrid", avisó Sergio González. ●

> *"No sorprende lo que hizo Mbappé en el Camp Nou"*
>
> *"No te voy a decir a quién prefiero, si Kylian o Haaland"*
>
> **ZIDANE** ENTRENADOR DEL REAL MADRID

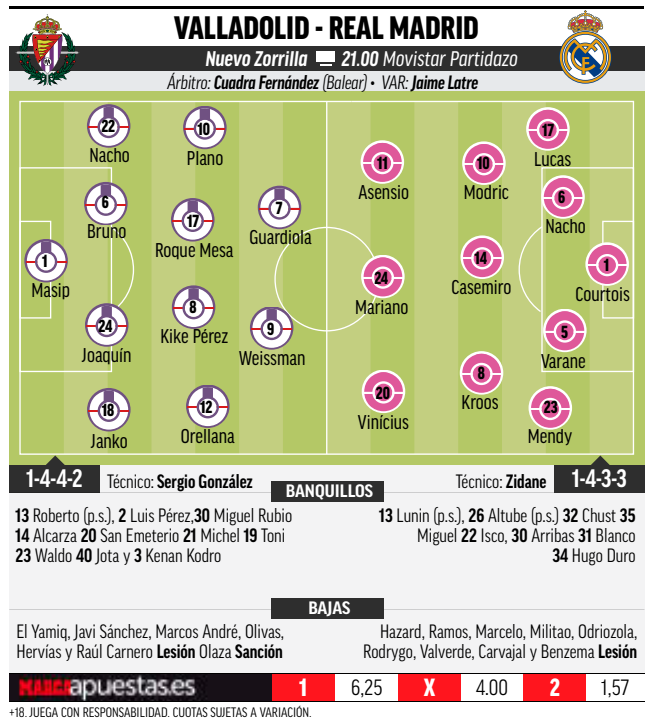

9 BAJAS

BENZEMA **El último en caer.** Pasará pruebas.

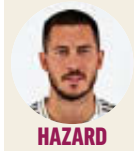

HAZARD **Ya trabaja** con balón.

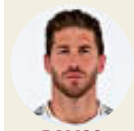

RAMOS **Operado de la rodilla** el 6 de febrero.

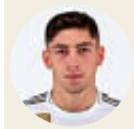

VALVERDE **Su vuelta** está próxima.

MARCELO **Lesión muscular** el 9 de febrero.

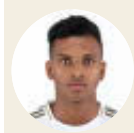

RODRYGO **Lesionado** desde finales de año.

CARVAJAL **'Roto' por** cuarta ocasión.

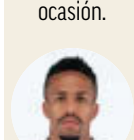

MILITAO **Lesión muscular** abductor.

ODRIOZOLA **Lesión muscular** el 6 de febrero.

KROOS Y LAS DUDAS SOBRE ZZ "Hemos discutido sobre el técnico 3 ó 4 veces y volverá a surgir la próxima vez que perdamos", dijo en el podcast 'Einfach mal Luppen'.

Real Madrid C.F. @realmadrid 19 de febrero
¡Describe a @ToniKroos con un 'emoji'!
#RMCity

MBAPPÉ, CUESTIÓN DE ESTADO "Yo le digo a Kylian, quédate en Francia", dijo la ministra de deportes gala Roxana Maracineanu a 'France Info'.

Memorias de Ronaldo

DEL BOSQUE FUE EL TÉCNICO QUE RECIBIÓ A RONALDO EN LA VIEJA CIUDAD DEPORTIVA DE LA CASTELLANA EN 2002. VOZ AUTORIZADA, LO DISFRUTÓ EN EL CAMPO Y AHORA LO OBSERVA EN SU NUEVA FACETA DE DIRECTIVO

HISTORIAMARCA por **Santiago Siguero**

Vicente del Bosque, bicampeón de Europa y del mundo (una vez con el Madrid, en 2002 y otra con España, en 2010) fue el técnico que recibió a Ronaldo Nazario en la vieja Ciudad Deportiva de La Castellana en el verano de 2002, después de que Florentino Pérez se remangara en un despacho de la también desaparecida T4 del Bernabéu para cerrar el traspaso del brasileño desde el Inter de Milán. El técnico salmantino es por tanto una de las voces más autorizadas para hablar del Ronaldo jugador, del que disfrutó en una temporada intensa (2002-03) y al que observa ahora con atención en su nueva faceta de directivo.

La personalidad jovial y desenfadada de Ronnie caló pronto en el vestuario galáctico del Madrid, en el que le secundaban los Raúl, Hierro, Zidane y Figo, entre otros, y en el propio Del Bosque. "Es que era un jugador que se hacía querer por la plantilla y por los de fuera, una persona muy agradable. Es una persona a la que no le gusta la tristeza a su alrededor. Con nosotros tuvo un comportamiento fantástico", recuerda el salmantino.

Del Bosque apadrinó el debut de Ronaldo con el Madrid, un partido ante el Alavés en el que el delantero anotó dos goles en apenas 12 minutos (5-2). "Sí, es verdad que congeniamos enseguida. Dentro de la distancia entrenador-jugador hubo una buena relación, muy cordial, porque era de esos jugadores que hacen bien el equipo. Tenía un liderazgo bueno, tanto por lo que gran jugador que era como por lo positivo que se mostraba siempre. Él se granjeaba la simpatía de la gente muy pronto. Esos dos goles al Alavés cautivaron a todo el mundo. Irradiaba felicidad. Creo que todo el mundo opinará que era muy bueno".

LLEGADA A LA CASA BLANCA

Ronaldo llegaba a un Madrid campeón de Europa (la volea de Zidane en Glasgow fue escenificada apenas unos meses antes) y 'obligado' a repetir título tras el importante esfuerzo del club en la contratación de los mejores jugadores del mundo. Esta vez dos y dos no fueron cuatro, pero Del Bosque reivindica aquella temporada del carioca y del equipo. "Antes de la Juve, en semifinales, se lesiona. Pregunté a Alfonso (Del Corral, entonces médico del equipo) y me dijo que estaba para 30 ó 45 minutos. Salió en la segunda parte y provocó el penalti, que luego fallamos con Luis. Pero, más allá de eso, en el penúltimo partido de Liga con el Atleti en el Calderón hizo un partido excepcional, marcó dos goles y nos ayudó a ganar la Liga". El Madrid selló el título en la última jornada, adelantándose a la Real. Después de eso, tanto Del Bosque como Hierro abandonaron el club.

Ronaldo llegó al Madrid tras ser campeón del mundo con Brasil en Japón (dos goles a Oliver Khan en la final a Alemania) y después de superar dos graves lesiones de rodilla (tendón rotuliano) durante su etapa en el Inter. Casi dos años parado para resurgir con la 'Canarinha' y cambiar San Siro por el Bernabéu. ¿Hasta dónde hubiera llegado sin esos percances? "Seguro que sin lesiones hubiera sido incluso mejor -afirma Del Bosque-. Posiblemente acabaron mermando su rendimiento porque fueron dos lesiones graves, la primera y la de la recaída. Pero, a pesar de todo, seguía siendo una bestia. Un fenómeno".

> *"A pesar de las lesiones,* ***Ronaldo era una bestia"***
>
> *"No le imaginaba en el papel* ***de propietario de un club"***
>
> **VICENTE DEL BOSQUE** EXTÉCNICO REAL MADRID

CESAR MINGUELA

DEL CAMPO AL PALCO

Una estrella rodeada de leyendas, urbanas o rurales, sobre su repertorio en los entrenamientos, que casa una sonrisa a Del Bosque. "Siempre procurábamos que, aparte del contenido del entrenamiento en sí, los jugadores se lo pasasen bien, porque no creo que vaya una cosa en contra de otra. Pretendíamos que se sintieran cómodos y se lo pasaran bien, y creo que él lo pasó bien en aquellos años. Además, estaremos de acuerdo en que estaba muy bien rodeado...".

Casi dos décadas después, Ronaldo ha cambiado el olor a césped por el de la moqueta del despacho desde el que dirige los destinos del Real Valladolid. Una metamorfosis que su exentrenador observa con curiosidad. "La verdad es que no le imaginaba en ese papel de propietario, pero tiene capacidad, mucha capacidad, porque tiene mucha formación. Así que no me extraña que se haya aventurado en un asunto tan complejo como dirigir un club de fútbol. Lo va a hacer bien, seguro". ●

DEL CAMPO AL CÉSPED
Felipe del Campo

A POR EL RUBIO Y EL MORENO

Pueden estar seguros que **Pérez Rodríguez**, nacido en Madrid el 8 de marzo de 1947, va a hacer todo lo posible para que el *moreno* y el *rubio* jueguen en el club que preside antes de que finalicen las aceleradas obras del Bernabéu. Se acabaron los *Militaos* y *Odriozolas*.

Florentino se vuelve a colocar el casco de ACS e iniciará la reconstrucción de una plantilla agotada, columna vertebral de tres Champions seguidas, a la que se pensó en su día renovar con futbolistas de futuro o de clase media que por unas razones o por otras no han cuajado. Ni siquiera **Hazard**, que llegaba como mejor futbolista de la Premier, fue un fichaje que despertase una ilusión desbordante.

A Florentino le ponen estos retos. **Cristiano** ya estaba en el Madrid. **Messi** no se iba a mover de la *Generalitat* del Barça y **Neymar** era blindado en oro por un club-estado como el PSG. El resto no eran futbolistas de impacto mundial hasta hoy. Hasta la irrupción del rubio y del moreno.

Será un verano impactante, y el Madrid quiere ser el líder de los nuevos felices años veinte con **Haaland** y **Mbappé** en su delantera. Los dos. El rubio y el moreno. Permanezcan atentos.

MAZDA CX-30

mazda PATROCINADOR OFICIAL | LaLiga

Consumo combinado WLTP: 5,1 - 7,3 l/100km. Emisiones CO_2 WLTP: 133 - 165 g/km. Correlado a NEDC: 105 - 136 g/km.

El informe que ‘rompe’ a ZZ

823 días de bajas y 146 partidos sin jugar, el impacto de las lesiones en el Madrid El técnico alzó la voz y el club abrió una investigación

Un reportaje de **J. L. CALDERÓN**

Dos semanas lleva el Madrid en alerta roja por las lesiones. Ocho bajas ante el Huesca, ocho con el Getafe, siete frente al Valencia y nueve hoy ante el Valladolid es el alarmante balance de una crisis que amenaza con descarrilar al equipo si no hay una solución urgente. ZZ alzó la voz y el club investiga.

El informe que *rompe* a Zidane es preocupante. El Madrid ha sufrido 41 lesiones en lo que va de temporada, 30 musculares y 11 traumáticas (cinco positivos Covid aparte), 20 jugadores han pasado por la enfermería, los días de baja entre todos ellos se dispara hasta los 823 y son ya 146 partidos los que se han perdido. Y todo ello en el momento clave de la temporada.

CRECIMIENTO IMPARABLE

La crisis tiene su punto de partida el 23 de diciembre. El Madrid se mide al Granada con sólo una baja por lesión (Modric). En ese partido se rompe Rodrygo y desde entonces empieza una escalada que ha llevado a la situación actual. Dos lesionados, tres, cinco, seis, ocho y el récord de los nueve que se alcanzó ayer tras la baja de última hora de Benzema.

El Madrid camina en una delicada tendencia que viene de atrás. La acumulación actual ha dado protagonismo a un problema que arrastra de lejos. Normal que el club y Zidane hayan decidido tomar cartas en el asunto.

LA CRISIS VIENE DE LEJOS: 55 LESIONES EN LA 19-20 Y 50 EN LA 18-19

COMPARACIONES ODIOSAS

Son cifras que impiden al equipo competir en igualdad de condiciones. Basta con mirar a rivales con semejantes objetivos y exigencias de calendario. El Atlético lleva 16 lesiones esta temporada, el Barcelona, 25, y el Sevilla, 18. Ahora son 41 lesiones de los blancos con tres meses todavía por delante de competición, pero en la 19-20 fueron 55 y en la 18-19, 50. Siguiendo con la comparación, en la 19-20 los rojiblancos sufrieron 36, por 41 los azulgrana. En la 18-19, fueron 53 del Atlético y 34 del Barcelona.

La comparación es odiosa en todos los sentido, porque el Madrid es el equipo de la Liga que más lesiones ha sufrido hasta ahora, por delante de las 33 de la Real y las 31 del Betis.

DUPONT, EN ALERTA

Dupont, elogiado otras veces por su trabajo (especialmente en la remontada liguera de la pasada temporada donde el equipo hizo gala de una gran puesta a punto tras el confinamiento), está en el punto de mira ante la posibilidad de que algo no se esté gestionando bien en el diseño de los entrenamientos. Él, como responsable de la gestión del trabajo físico diario, y también toda la cadena del *taller* por el que pasan los jugadores durante el proceso de una lesión. La última recaída de Carvajal ha hecho tambalearse todo este entramado.

EL MADRID ES EL EQUIPO CON MÁS LESIONES DE LALIGA; EL ATLÉTICO, EL 19º

“Hay varias fases en una lesión. El diagnóstico es fundamental, pero una cosa es el diagnóstico y otra el pronóstico, porque cada lesión evoluciona de distinta manera. Luego está la fase de fisioterapia y después, la más importante, la readaptación”, señala José Luis San Martín, ex preparador físico del Real Madrid en la época de los *galácticos* al hilo de la nueva lesión de Carvajal. “Hay que entrenar el músculo dañado. No sólo se trata de tener el alta médica, tienes que tener también el alta deportiva y competitiva. Hay que trabajar mucho para volver al campo en condiciones óptimas para competir”, apunta.

LA PRESIÓN COMO ENEMIGO

Las prisas y el estrés por volver son los enemigos de ju-

La crisis de las lesiones en el Madrid

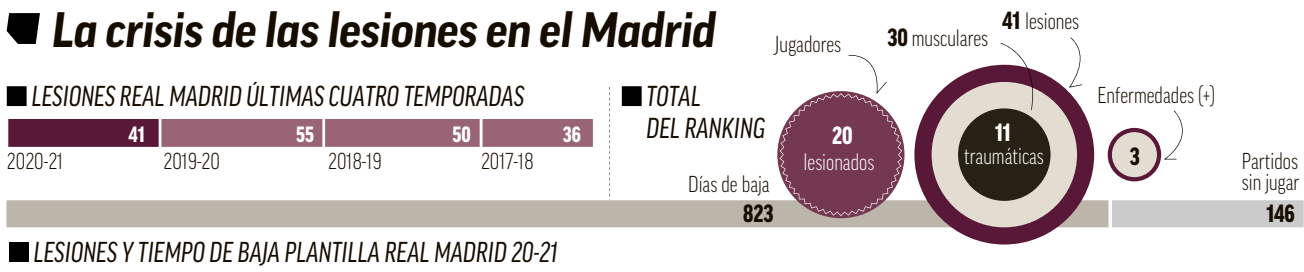

LESIONES Y TIEMPO DE BAJA PLANTILLA REAL MADRID 20-21

Jugador / lesiones	Días de baja	Partidos sin jugar
CARVAJAL 4	105	19
HAZARD 4	96	17
ODRIOZOLA 2	74	15
RAMOS 4+	66	14
VALVERDE 2	61	12
MARIANO 3+	60	10
RODRYGO 1	59	11
MILITAO 2	46	8
LUGAS 3	35	4
ODEGAARD 2	34	9
ASENSIO 1	28	2
JOVIC 3	27	6
NACHO 1	25	4
ISCO 3	24	3
BENZEMA 2	24	4
MARCELO 2	15	3
KROOS 1	15	2
MODRIC 1	10	1
COURTOIS 1	9	0
VARANE 1	8	1
VINÍCIUS 1+	2	1

*Positivos por coronavirus: **Hazard** 11 ■ 1 **Militao** 24 ■ 2 **Casemiro** 15 ■ 2 **Nacho** 10 ■ 3 **Jovic** 12 ■ 4

RANKING DE MÁS LESIONES SUFRIDAS EN LOS EQUIPOS DE PRIMERA ESTA TEMPORADA

	Lesionados	Lesiones	Lesiones Traum.	Lesiones Musc.
REAL MADRID	20	41	30	11
REAL SOCIEDAD	17	33	22	11
BETIS	19	31	23	8
VILLARREAL	20	30	22	8
VALLADOLID	14	28	17	11
VALENCIA	16	27	21	6
GRANADA	18	27	20	7
ELCHE	18	27	19	8
BARCELONA	17	25	16	9
OSASUNA	14	23	15	8
LEVANTE	15	22	18	4
ATHLETIC	13	21	13	8
CÁDIZ	14	21	14	7
EIBAR	14	21	12	9
ALAVÉS	11	20	12	8
HUESCA	11	20	16	4
SEVILLA	10	18	14	4
CELTA	11	18	15	3
ATLÉTICO	10	16	12	4
GETAFE	9	12	9	3

LAS BAJAS DEL MADRID ESTA TEMPORADA PARTIDO A PARTIDO

R. Sociedad 6	Hazard, Asensio, Militao, Lucas, Isco, Mariano	Huesca 4	Nacho, Odriozola, Carvajal, Odegaard	Gladbach 5	Hazard, Valverde, Jovic, Odegaard, Mariano	Athletic 3	Carvajal, Rodrygo, Jovic
Betis 5	Hazard, Asensio, Marcelo, Militao, Mariano	Inter 5	Nacho, Militao, Odriozola Carvajal, Odegaard	Atlético 4	Hazard, Odegaard, Jovic, Mariano	Alcoyano 5	Ramos, Nacho, Varane, Carvajal, Rodrygo
Valladolid 4	Hazard, Militao, Kroos, Mariano	Valencia 6	Hazard, Nacho, Militao, Odriozola, Carvajal, Casemiro	Athletic 4	Hazard, Odegaard, Jovic, Mariano	Alavés 5	Ramos, Nacho, Carvajal, Rodrygo, Valverde
Levante 6	Hazard, Militao, Odriozola, Carvajal, Kroos, Mariano	Villarreal 7	Benzema, Ramos, Militao, Odriozola, Valverde, Jovic, Casemiro	Eibar 2	Hazard, Vinícius	Levante 6	Ramos, Nacho, Carvajal, Rodrygo, Valverde, Lucas
Cádiz 5	Hazard, Odriozola, Carvajal, Odegaard, Mariano	Inter 6	Benzema, Ramos, Militao, Odriozola, Valverde, Jovic	Granada 1	Modric	Huesca 8	Hazard, Ramos, Militao, Carvajal, Rodrygo, Valverde, Lucas, Isco
Shakhtar 6	Hazard, Ramos, Odriozola, Carvajal, Odegaard, Mariano	Alavés 6	Benzema, Ramos, Odriozola, Carvajal, Valverde, Jovic	Elche 1	Rodrygo	Getafe 8	Hazard, Ramos, Militao, Odriozola, Carvajal, Rodrygo, Valverde, Lucas
Barcelona 4	Hazard, Odriozola, Carvajal, Odegaard	Shakhtar 6	Hazard, Ramos, Odriozola, Carvajal, Valverde, Jovic	Celta 2	Ramos, Rodrygo	Valencia 7	Hazard, Ramos, Marcelo, Militao, Odriozola, Rodrygo, Valverde
Gladbach 4	Nacho, Odriozola, Carvajal, Odegaard	Sevilla 6	Hazard, Ramos, Carvajal, Valverde, Jovic, Mariano	Osasuna 3	Carvajal, Rodrygo, Jovic	Valladolid 9	Hazard, Ramos, Marcelo, Militao, Odrioz. Rodrygo, Valverde, Carvajal, Benzema

INFOGRAFÍA: MARCA

gadores como Hazard, con ganas de agradar y acabar lo antes posible con su maldición. "Escuchas que está acortando plazos porque se le ve trotar por el campo y te echas a temblar porque eso no dice nada. Hay que verlo frenar, acelerar, golpear el balón, hacer un trabajo intenso... Con la inactividad que acumula, la musculatura no está oxigenada porque ha perdido volumen de oxígeno. No está bien. El juego de Hazard es velocidad pura y necesita un trabajo específico de capacidad aeróbica y de fuerza, necesite el tiempo que necesite. En verano, cuando el seleccionador belga dijo que necesitaba 40 entrenamientos, aún me parecían pocos", avisa sobre el enésimo regreso del '7'.

Reportaje MARCA

PSICOSIS COLECTIVA

La plaga de lesiones afectan al grupo en muchos sentidos. El doctor Ripoll, de la Clínica de Excelencia FIFA Ripoll y De Prado Sport Clínic, explica la psicosis de riesgo lesional.

ÁNGEL RIVERO

CHEMA REY

UNA IMAGEN REPETIDA

Carvajal, Hazard y Rodrygo, tras lesionarse esta temporada, en una imagen que se ha convertido en habitual en un Madrid en alerta por las bajas.

ÁNGEL RIVERO

"Los jugadores pierden la confianza y la seguridad de que la preparación que han hecho a lo largo de la temporada les proteja de las lesiones. Cualquier dolor o anomalía en la contracción muscular es inmediatamente percibida como una lesión, paralizando al jugador y restándole confianza cuando tiene que dar máximos de rendimiento. Se produce una cierta sensación colectiva de que no van a poder resistir los esfuerzos máximos y están expuestos a lesión", explica el doctor de MARCA.

REVOLUCIÓN TECNOLÓGICA

El nuevo fútbol, marcado por un calendario de vértigo, y el impacto de la pandemia obligarán a tomar medidas para evitar situaciones críticas con las lesiones como la del Madrid. "Se avecina una gran revolución tecnológica en los medios que los equipos utilizan para prevenir y tratar las lesiones. Los laboratorios biomecánicos de alta precisión aportarán de forma objetiva información de las lesiones y el programa al que debe ser sometido cada jugador para poder evitar las recaídas", anuncia Ripoll. ●

888 sport

¡Participa gratis cada jornada!

8 PARTIDOS.
8 PRONÓSTICOS.
8.000€ DE PREMIO.

¡Además, regalo de 1€ en apuestas por cada pronóstico acertado!

Esta jornada:

Elche	X	Eibar
Valencia	X	Celta
R. Sociedad	X	Alavés
Athletic	X	Villarreal
Atlético	X	Levante
Valladolid	X	Real Madrid
Huesca	X	Granada
Osasuna	X	Sevilla

1 Escanea con tu cámara
2 Clic en la opción Porra8 GRATIS
WWW.888SPORT.ES/PORRA8

Puedes participar gratis cada semana, y las dos primeras veces sin ni siquiera depositar o apostar.

PORRA8 es para TODOS los usuarios registrados en 888sport. Accede a tu cuenta de 888sport. Si todavía no tienes una, regístrate ahora. Haz tus pronósticos 1-X-2 en los 8 partidos seleccionados. Si aciertas solo tu los 8 resultados, ganas 8.000€. Si hay más acertantes de los 8 pronósticos el premio se repartirá entre todos ellos. Si no aciertas todos, también hay premio: recibes de regalo 1€ en Apuestas por cada pronóstico acertado! Tras la 2ª participación se requiere apostar 25€ o más durante la semana (a cuota superior a 1.5) para optar a las apuestas gratis. Tras 2 participaciones se requiere apostar para recibir las apuestas gratis.

jugarBIEN +18 JUEGA CON RESPONSABILIDAD Sin diversión no hay juego. Aplican términos y condiciones

888 poker 888 casino

NACHO LABARGA
MADRID

MARCA

JOSÉ ANTONIO GARCÍA

"TE SENTÍAS UN ACTOR DE HOLLYWOOD"

Atalanta y Madrid ya se vieron las caras en el 98... para el traspaso de Magallanes. 23 años después se verán en el campo.

Fede Magallanes (Montevideo, 1976) llegó al Madrid por seis millones de euros en el mercado invernal de 1998. Aterrizó en Chamartín tras dos grandes temporadas en el Atalanta, próximo rival blanco en los octavos de la Champions. En el Santiago Bernabéu no tuvo la misma suerte que en Bérgamo. El actual representante de futbolistas analiza el choque europeo entre sus dos 'ex' en MARCA.

Pregunta. ¿Cómo le va la vida por Cantabria? Llegó a España y ya no quiso salir...
Respuesta. Bien. En esta época me encuentro en Montevideo porque estoy pasando el verano en mi país, pero habitualmente vivo en Santander. Eso sí, estoy pensando en dejar mi casa fija en Uruguay. En cuanto a mis quehaceres, ahora trabajo como intermediario moviendo a jugadores brasileños y europeos. Vivo un momento feliz de mi vida, disfrutando de lo que hago.

P. Atalanta-Madrid en Champions, una cita que le refrescará los recuerdos.
R. Sin duda, son muchos los que me vienen a la cabeza y la mayoría bonitos. El Atalanta fue mi primer club en Europa. Lo pasé muy bien durante los dos años que estuve allí. Aprendí y maduré mucho, me dio todo ese club. Fui feliz en Bérgamo. Me dio tanto que me permitió firmar por el Madrid.

P. A España quizá llegó demasiado joven.
R. Es verdad que no estaba del todo preparado. No era el momento ideal para llegar al Madrid porque todavía no había hecho nada importante en el fútbol europeo. Ni había ganado ligas, ni tampoco había sido el Pichichi del Calcio aunque sí estaba teniendo un gran rendimiento en Italia. Pero acepté la oportunidad como hubiera hecho cualquiera porque la llamada del Madrid no se puede rechazar.

P. ¿Cómo llegó a la 'Casa Blanca'?
R. Lo consiguió mi representante, Paco Casal. Con Lorenzo Sanz no hablé hasta que fui a Madrid para firmar el contrato. Fue un acierto a pesar de que después tuve que salir cedido.

P. ¿Qué recuerdos tiene cuando le preguntan por el Madrid?
R. Cuando llegué me encontré a todo un campeón de Champions. Venían de conquistar la Séptima con un auténtico equipazo. Mi llegada tuvo historia porque tuve que estar encerrado 15 días en un hotel hasta que se solucionara el pase. Tuvimos alguna dificultad, pero después de firmar me presenté en la ciudad deportiva y todos me acogieron muy bien. En esa plantilla había campeones de todo: de España, de Europa, de América, del mundo... pero aun así era gente normalísima.

P. Cuéntenos alguna anécdota suya en Madrid.
R. Cuando salíamos por ahí a cenar y a tomar copas, ahí es otro mundo. Te tratan como si fueras un actor de Hollywood, realmente te sientes como uno de ellos. Si no tienes la cabecita clara y no sabes dónde estás pisando te puede perjudicar mucho en el juego. Madrid te puede comer por las piernas.

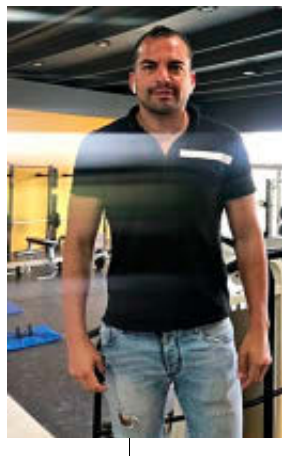

AGENTE Y EN SANTANDER
Magallanes es ahora intermediario. Mueve jugadores europeos y brasileños y vive normalmente en Santander.

P. ¿Cree que esto pudo trastocar su carrera?
R. Lo que me mató realmente fue que siempre fichaba por los equipos en el último momento y no hacía buenas pretemporadas. Ya encaraba el año mal desde el principio. Eso me mataba y luego me costó recuperarme. Además, viajaba con la selección todo el día para arriba y para abajo y eso también afectaba a mi rendimiento.

P. ¿Qué pronóstico hace para este choque de octavos?
R. El Atalanta parte con un poco de ventaja, pero el Madrid tiene mayor peso gracias a la historia que tiene en esta competición. Sigo a los italianos mucho porque aún tengo allí amigos. Han crecido en los últimos años porque están trabando bien tanto a nivel deportivo como gerencial. Los resultados están llegando. Como se dice aquí: 'el trabajo paga'. Por eso veo una eliminatoria muy complicada para el Real Madrid. No están del todo bien y tendrán que volver a sacar su mejor versión en Europa si quieren pasar.

P. Como delantero que fue, ¿cree que los blancos necesitan otro ariete?
R. Al Real Madrid siempre le falta más. Es el mejor equipo del mundo, por lo que todos los años debe fichar a los mejores. Ahora no los tiene. Cuando acabe esta Liga tendrá que preparar un nuevo proyecto porque hay futbolistas que están acabando su etapa. Deberán reforzarse como han hecho siempre y arriba también.

P. ¿Preferiría algún fichaje en concreto?
R. El Madrid necesita delanteros con más peso a nivel futbolístico. Mbappé o Haaland podrían triunfar, pero también otros. El problema aquí es lo que quiera o pueda gastarse e club. Se ha perdido el poder económico y en este sentido se ha bajado muchísimo a nivel mundial.

MAGALLANES

Cuando me ficharon del Atalanta no estaba aún preparado para el Madrid"

"Llegué y había campeones de todo: de España, de Europa, del mundo..."

"Fede ganará muchos títulos y se retirará de blanco, va sobrado"

"El Madrid necesita arietes con más peso; Haaland o Mbappé podrían triunfar"

P. ¿Piensa que el Madrid se equivocó vendiendo a CR7?
R. Ronaldo sigue metiendo goles. El que sepa leer entre líneas lo entenderá.

P. ¿Quién es su madridista preferido?
R. Está claro, Valverde. Ha madurado mucho. Tiene una fuerza importante y creo que puede hacer historia.

P. Tras pasar una gran racha, ahora anda alicaído.
R. Es normal que cuando uno se asienta en un equipo baje algo el rendimiento. El año pasado compitió de forma brutal, pero el fútbol es así. Cada uno tenemos temporadas buenas, medianas, bajas... Es habitual dentro del fútbol. Lo importante es seguir compitiendo y saber que estás en la élite.

P. ¿Qué consejo le daría para que triunfe en el Madrid?
R. Ya triunfó. Ahora lo que tiene que hacer es mantenerse en lo más alto, que es lo difícil. Llegar con buenas condiciones puede ser más o menos fácil, lo difícil es mantenerse 10 ó 15 años. Lo puede conseguir porque va sobrado en ese aspecto. Se retirará en el Madrid y le dará muchos títulos.

P. En España también jugó en el Racing, Sevilla, Éibar y Mérida. ¿Les sigue también?
R. Sigo a muchos. Tengo amigos directivos en Éibar. Me gusta ver al Sevilla porque ha crecido mucho y se ha afianzado en Europa tras ganar muchos títulos. Sigo a todos los equipos donde estuve.

P. Tiene fama de gafe porque sufrió cinco descensos, ¿la considera injusta?
R. Una golondrina no hace verano. Pero es que yo llegué en el último momento y eso cuesta porque cuando te pones en forma ya es Navidad. El campeonato europeo no te perdona. No era gafe, fueron situaciones que se dan en la vida y hay que aceptarlas.

P. ¿Le quedó la espina de no haber jugado partidos oficiales con el Madrid?
R. Eso sí, me quedó el hecho de haber debutado en un duelo oficial.

P. ¿Un resultado en concreto para esta eliminatoria?
R. Mi corazoncito está dividido. Al Atalanta le puede beneficiar no jugar en el Bernabéu, que en Champions aprieta mucho. Sea cual sea el resultado final, espero que nos hagan disfrutar. ●

MARCAapuestas
JUEGA PARA GANAR

15€
PARA NUEVOS USUARIOS

APUESTA 10€ Y GANA

ATLÉTICO	X	LEVANTE
15,33€	42€	70€

Luis Suárez marca 2 o más goles
50€

Morales marca en cualquier momento
45€

REAL VALLADOLID	X	REAL MADRID
65€	43,33€	15,33€

Valladolid marca el primer gol
35€

Vinicius marca y R.Madrid gana
47,5€

Todas las supercuotas en marcaapuestas.es

¡APUESTA YA!

TEATRO REAL CERCA DE TI

Disponible en el App Store

mob.marcaapuestas.es android

+18 juego seguro
+18. JUEGA CON RESPONSABILIDAD.

APUESTAS · CASINO · TRAGAPERRAS

Ver condiciones. El bono es de 15€ para nuevos usuarios en apuestas deportivas. Para retirar el bono y sus ganancias se deberá apostar 8 veces la cantidad del bono en al menos 8 apuestas de 8 eventos diferentes a cuota mínima de 2.00 y no superior a 11.00, en los siguientes 7 días desde su obtención. Para la retirada será necesario realizar un depósito de al menos 50 euros siendo la cantidad máxima de ganancias a retirar (provenientes del bono) de 50€. Cuotas sujetas a variación. Válido hasta 12/20.

Un campo de minas

SE ACUMULAN LOS PROBLEMAS PARA SIMEONE

Atlético y Levante se vuelven a ver las caras tres días después esta vez con el Metropolitano como juez. El Cholo pierde a Carrasco por lesión y recupera a Lemar

CARLOS FERNÁNDEZ MADRID
DIEGO PICÓ VALENCIA

MARCA apuestas.es 1 1.533 X 4.00 2 7.00
+18. JUEGA CON RESPONSABILIDAD. CUOTAS SUJETAS A VARIACIÓN.

"¿De nuevo por aquí?" O algo así se dirán esta tarde Diego Pablo Simeone y Paco López cuando se saluden antes de empezar el duelo en el Metropolitano. No habrán pasado ni tres días completos desde que se enfrentasen en el Ciutat de Valencia en el duelo aplazado de la jornada dos cuando ambos conjuntos vuelvan a medirse esta vez en el feudo rojiblanco. Que parece baladí el asunto, pero ni mucho menos. El Atlético no conoce la derrota como local frente al Levante. O lo que es lo mismo, los granotas no saben lo que es ganar en el feudo rojiblanco. Ni en Segunda que también la cataron ambos. 14 victorias locales y sólo dos empates.

Necesitarán los rojiblancos tirar de su fortaleza en el Metropolitano pues cada paso que dan estas últimas semanas les toca esquivar alguna mina. Si ya la situación era complicada con las bajas de Savic y Saúl por acumulación de tarjetas, a los del Cholo se le ha sumado a última hora la de un Carrasco que arrastraba un golpe desde el duelo de Granada y ha tenido que decir basta. Es seria duda para la Champions, pero eso, eso será otro cantar. Partido a partido, toca el Levante.

Recupera eso si para la causa a Thomas Lemar, un futbolista que se ha convertido en imprescindible. Quién lo iba a decir hace apenas unos meses cuando parecía condenado a tener que abandonar el Atlético. Pues desde que el francés se hizo con la titularidad tras la única derrota del curso liguero, los rojiblancos no sabían hacer otra cosa que ganar. En su ausencia, dos empates y una victoria. Toca recuperar el tiempo perdido. Ya con el francés a los mandos, Simeone y los suyos tratarán de solventar un momento de esos de las temporadas en los que te pueden entrar las dudas, en vísperas de Champions y con Villarreal y Real Madrid a la vuelta de la esquina.

TOCADO, PERO NO HUNDIDO

El Levante, al que esta temporada su éxito en la Copa del Rey le ha multiplicado la exigencia, llega al segundo round contra el Atlético un poco debilitado. Las piernas empiezan a mandar señales de alarma y aunque Paco López está rotando, la base del equipo se resiente. Y como ya es sabido el Atlético es el único grande que se le resiste a su técnico.

Para el partido, el técnico valenciano, que espera un guion similar al que se vivió el miércoles en el Ciutat (dominio del Atlético y contras eléctricas del Levante) recupera a Vukcevic, pero pierde a Radoja. Casi hombre por hombre en un centro del campo debilitado. En ataque habrá cambios para dar descanso a Bardhi con la incorporación de Rochina, al igual que Duarte y Vezo que regresan al centro de la zaga.

Para el Levante todo lo que no sea perder será un regalo más. Su situación en la tabla no peligra y poco a poco se acerca el partido de la temporada frente al Athletic Club en el Ciutat que podría colocarles en la primera final en sus más de 100 años de historia. ●

RENAN LODI BUSCA SU SITIO Simeone tiene claro que el brasileño será importante esta temporada y lo dejó claro en rueda de prensa alabando al jugador.

EL CROATA NO ESTARÁ POR UNAS MOLESTIAS MUSCULARES

VRSALJKO, ÚLTIMA BAJA EN UNA LISTA CON 15 DEL PRIMER EQUIPO

D. G. M. MADRID

Thomas Lemar es la noticia positiva de una convocatoria del Atlético en la que no está Sime Vrsaljko, que se une al parte de bajas. En el caso del croata, por precaución por unas molestias musculares. Sí entraron tanto Giménez como Kondogbia, que se ejercitaron al margen en la sesión de ayer. Así, Simeone apenas pudo citar a 15 jugadores del primer equipo. Una lista que, para llegar a 18, cuenta con la presencia de tres canteranos: los defensas Álvaro y Ricard y el delantero Camello. Las bajas por lesión, sanción y Covid dejan a los rojiblancos bajo mínimos.

Vrsaljko, en un partido. EFE

AMPLÍA ACUERDO CON RIA MONEY TRANSFER El Atlético ha ampliado hasta 2024 su acuerdo con la compañía líder mundial en envíos de dinero.

Atlético de Madrid @Atleti 19 de febrero
¡Listos para un nuevo duelo frente al @LevanteUD!

GIL MARÍN, EN EL CERRO El consejero delegado del Atlético, Miguel Ángel Gil, pasó por el Cerro para saludar a la plantilla y al cuerpo técnico de Simeone.

ATLÉTICO DE MADRID

SALA DE PRENSA

SIMEONE
Entrenador del Atlético

"EL TERRENO DE JUEGO SERÁ LO QUE MARQUE CÓMO ESTAMOS"

Simeone no quiere buscar excusas en el cansancio de sus jugadores por las bajas

CARLOS FERNÁNDEZ MADRID

Simeone tiene claro que se van a enfrentar de nuevo al Levante, "un equipo que juega muy bien. Que juega de diferentes maneras: presionando alto, refugiándose y saliendo al contragolpe, jugando con 4-4-2, 4-3-3, defensa de cinco...". Para lograr los tres puntos que se escaparon el miércoles en el Ciutat de Valencia, El Cholo tiene "la buena noticia de que Lemar está con nosotros y esperamos a Dembélé que posiblemente mañana pueda estar". Para el argentino será el campo el que dictamine si su equipo está tocado físicamente o no. ●

"Yannick tiene un golpe del partido ante el Granada y jugó así ante el Levante"

PACO LÓPEZ
Entrenador del Levante

"JUGAMOS CONTRA EL LÍDER, EL GUIÓN SERÁ PARECIDO"

El técnico asume que no espera cambios sustanciales en el desarrollo del partido

DIEGO PICÓ VALENCIA

Un partido con el mismo guión. Paco López tiene claro que ante el Atlético ser el equipo dominante aún no está al alcance del Levante. Por tanto, el técnico espera un partido muy similar al que se jugó el pasado miércoles en el Ciutat de Valencia. "Vamos a jugar contra el líder, contra el equipo que sólo ha perdido un partido. Ya lo vimos el otro día. No es solamente lo que tú quieras hacer, sino lo que el rival te deja hacer. Ellos tuvieron la posesión y la iniciativa en el juego. Eso puede volver a ocurrir". ●

"No es lo que queramos hacer, es lo que el rival nos deje hacer en el campo"

Lemar y Carrasco en un entrenamiento. ATLÉTICO DE MADRID

No termina **de salir el sol**

CUANDO RECUPERA A LEMAR TRAS TRES PARTIDOS, PIERDE A CARRASCO

C. FERNÁNDEZ
MADRID

Prácticamente a la vez que se conocía la baja por lesión de Carrasco, el Atlético recibía la buena noticia de la incorporación al grupo de Thomas Lemar tras recibir la autorización de LaLiga para incorporarse a los entrenamientos. No había tiempo ni para lamentos ni para celebraciones. Simeone volvía a perder en la víspera de un encuentro a otro de sus jugadores más importantes, algo que viene convirtiéndose en costumbre últimanente.

El belga que recibió un golpe en el duelo frente al Granada tuvo que retirarse en el segundo tiempo frente al Levante pensando en intentar proteger la zona dolorida pero ni por esas podrá estár hoy frente a los granotas de nuevo. Una baja que preocupa de cara al duelo del próximo mártes frente al Chelsea en los octavos de final de la Champions que jugarán los rojiblancos en Bucarest.

Mientras, la buena noticia es el regreso de un Lemar que se ha perdido los últimos tres partidos del Atlético. El francés que tras ganarse el puesto en el once tras el derbi de Valdebebas sólo conocía la victoria en todos los encuentros disputados. Con la presencia del 11 rojiblanco, Simeone recupera un jugador que se había convertido en el timón del fútbol ofensivo del equipo. El que también podría estar disponible es su compatriota Dembélé que queda pendiente de la autorización de LaLiga como reconoció Simeone en la conferencia de prensa previa al partido. No todo son malas noticias de cara a ocho días importantísimos. ●

Correa **siempre se levanta**

EL ARGENTINO, QUE FALLÓ UNA OCASIÓN CLAMOROSA ANTE EL LEVANTE, ESTÁ ACOSTUMBRADO A SUPERAR VARIOS MALOS MOMENTOS COMO ROJIBLANCO

D. G. MEDINA
MADRID

La trayectoria de Ángel Correa en el Atlético, y en la vida, ha estado repleta de momentos de superación. El 10 vivió una infancia difícil, repleta de obstáculos que fue superando con la misma destreza y empeño con la que rompe cinturas de rivales. Su talento le llevó a la élite, pero al poco de llegar al Atlético su corazón le pegó un susto del que se recuperó para luego convertirse en uno de los pretorianos de Simeone.

En estos más de seis años ha superado que un sector de su propia hinchada le tuviera cogida la matrícula, un positivo por Covid antes de los cuartos de la pasada Champions, un traspaso frustrado al Milan en el verano de 2019 y alguna actuación que le dejó señalado como la que protagonizó ante la Juventus en los octavos de la temporada 18-19, donde provocó el penalti que causó la eliminación.

13
GOLES con participación directa de Correa, cuatro dianas y nueve asistencias

De todo ello se ha levantado siempre, como seguro que lo hará del duro golpe que se llevó el miércoles ante el propio Levante. Una clamorosa ocasión fallada (de las que ves 20 veces repetidas y no te crees) que bien pudo valerle los tres puntos a su Atlético. Un fallo que volvió a recordar, como contamos en estas páginas, la maldición de la 'Dama Blanca' que cuenta la leyenda de la portería sur del Ciutat de Valencia.

Correa tras su fallo frente al Levante. JOSE ANTONIO SANZ

Esa en la que Duda vio un 'fantasma' cuando jugaba en el Málaga en 2005, esa que dejó K.O. a un Correa que hoy volverá a tener minutos para hacer lo que mejor sabe en su carrera: levantarse del suelo, sacudirse el polvo y demostrar que sí, que este equipo tiene Ángel y lleva el dorsal 10 en su camiseta. El de un futbolista que encaja golpes con la misma velocidad que los supera. Por algo es un intocable para un Simeone que no se casa con nadie. ●

SÓLO LE FALTA EL GOL
Suárez ha firmado dos buenas actuaciones ante Granada, mandó un esférico al larguero, y Levante. Lo intentó, participó, pero se fue con dos ceros impropios en él.

EFE

LUIS SUÁREZ
LaLiga FANTASY MARCA
88 millones

Una racha inesperada y un dilema

SUÁREZ, DOS PARTIDOS SEGUIDOS SIN MARCAR

Desde el año pasado no acumulaba más de un cero sin anotar. Está a tiro de sanción... y de ver tarjeta la próxima jornada ante el Villarreal se perdería la visita del Madrid

DAVID G. MEDINA
MADRID

Estaba siendo 2021 el año de Luis Suárez. El uruguayo empezó marcando goles decisivos ante Getafe (1-0) y Alavés (1-2 en los minutos finales) que dieron seis puntos fundamentales al Atlético. La producción paró ante el Sevilla para coger carrerilla con siete dianas en cuatro duelos. Tres dobletes (Eibar, Cádiz y Celta sufrieron sus acometidas por partida doble) antes de vivir una situación impropia en el actual Pichichi, 16 dianas, de LaLiga.

Y es que el 9 lleva dos partidos seguidos sin marcar por primera vez este año. De hecho, es un escenario que no vivía desde los dos primeros partidos tras su recuperación del Covid-19 (Valladolid y Real Madrid). Entonces, el propio Simeone reconoció que se apresuraron en ponerle en el verde tras pasar una enfermedad que, lógicamente, le hizo bajar de nivel.

Ahora, contado está, la situación no tiene que ver con su físico. Incluso, los de Granada y Levante han sido dos de los encuentros en los que el 9 ha participado más, ha tenido más ocasiones claras y ha monopolizado el ataque rojiblanco durante varias fases. Ante los andaluces, de hecho, mandó una volea tan espectacular como difícil al larguero. Frente a los valencianos acarició el gol, pero no llegó gracias a su falta de puntería y a la gran actuación de un Aitor que le sacó todas... y ante el que volverá a medirse en la tarde de hoy.

EL DILEMA DEL DERBI

En este panorama se medirá Suárez, animal de área, al Levante. Será de la partida y, a buen seguro, pasará por su cabeza la decisión de asegurarse el derbi ante el Real Madrid. ¿El motivo? que tiene cuatro tarjetas y de ver la quinta ante el Villarreal la siguiente jornada no podría enfrentarse a los de Zidane en un duelo que tiene tintes de decisivo para LaLiga.

Así las cosas, la única manera de asegurarse participar es forzar la quinta ante el Levante y ser baja en la visita al conjunto de Émery. Otro duelo importante y complicado que seguro que no se quiere perder, pero que le garantizaría llegar limpio a uno de los encuentros más importantes que le quedan al Atlético para *despachar* el torneo de Liga. ●

EL 7, RECUPERADO

JOAO, OPCIÓN PARA EL ONCE CUATRO DUELOS DESPUÉS

D. G. M. MADRID

Tres partidos seguidos lleva Simeone sin poder contar con Joao Félix en el once. Los dos primeros, Celta y Granada, al ser baja tras dar positivo por Covid-19. El tercero, ante el Levante, por no estar al nivel físico necesario para salir de inicio. Eso sí, el 7 jugó los últimos 24 minutos, aunque se notó que no estaba en su mejor momento físico.

Roto por el centro

LA BAJA DE RADOJA, UNIDA A LAS DE CAMPAÑA Y MELERO, DEJAN A PACO LÓPEZ MUY TOCADO EN LA ZONA DE CREACIÓN Y CONTENCIÓN EN EL SEGUNDO ROUND ANTE EL LÍDER

DIEGO PICÓ
VALENCIA

El Levante tiene un problema por el centro. A Paco se le ha caído el sostén del equipo justo para visitar al líder. En el partido del miércoles en el Ciutat, el técnico de granota perdió a otro de sus hombres fuertes en la medular. La lesión de Radoja le deja tiritando. Con Melero y Campaña también en la enfermería, Paco tendrá que dar entrada a Vukcevic directamente en el once titular tras unas semanas también lesionado. A su lado Malsa, que parece el único mediocentro que se ha salvado de la plaga de lesiones.

El técnico cuenta también con la opción de hacer jugar al central Rober Pier como pivote. Ya lo hizo el miércoles cuando cedió Radoja y el central no lo hizo mal como una solución de urgencia.

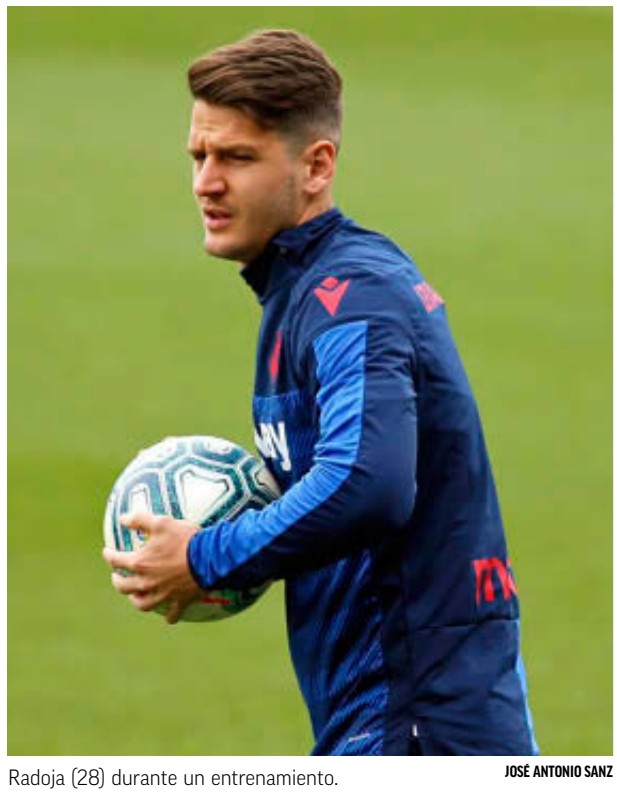

Radoja (28) durante un entrenamiento. JOSÉ ANTONIO SANZ

Sin duda no es el mejor momento para perder la contención. La doble visita al líder, con la Copa de por medio, provoca máxima exigencia y algunos jugadores van cayendo. Pese a que la filosofía de juego del Levante siempre es ofensiva, en el Metropolitano hay que ir con pies de plomo y la estrategia de dejar el balón al Atlético en el Ciutat y salir a la contra le funcionó bastante bien al Levante en el primer 'round' de este doble enfrentamiento.

Con todo la gran duda será si Paco opta por jugar con Vukcevic recién recuperado o le da continuidad al central Rober Pier en el centro para ayudar a Malsa en la contención dejando el juego en botas de Rochina. ●

Tuchel y Azpilicueta con el Chelsea. EFE

Otro duelo clave por la Champions

SOUTHAMPTON-CHELSEA Los 'blues' buscan mantener su buen momento antes del Atlético

C.F. MADRID

Tuchel y los suyos no tendrán un partido sencillo antes de afrontar la eliminatoria de Champions frente al Atlético. Visitan St. Mary's Stadium para medirse al Southampton e intentar asentarse en puestos de Liga de Campeones. Unos puestos que van a estar muy disputados esta temporada con hasta cinco equipos en una diferencia de tan solo seis puntos.

Un poco antes que los de Simeone, 13.30 horas, los de Tuchel tratarán de abrir un pequeño colchón aprovechando los duelos entre West Ham-Tottenham y Liverpool-Everton de esta misma jornada. De lograrlo, los blues afrontarán plenos de confianza el duelo de ida frente al Atlético. ●

Ronald Koeman da una charla a sus jugadores a pie de campo. PABLO GARCÍA

Se la juegan

EN POCO MÁS DE DOS SEMANAS SE DECIDE EL FUTURO CULÉ

Antes de que acabe el mes, los azulgranas sabrán si pueden pelear por LaLiga • La elección de un nuevo presidente urge para empezar a resolver los problemas dentro y fuera de los terrenos de juego

RAMIRO ALDUNATE

El Barcelona está al límite. Los últimos resultados han provocado que un equipo que había empezado el año con buena nota, se vea al borde del abismo. Los catalanes se encuentran en ese momento de la temporada en el que se mide si de verdad son capaces de aspirar a algún título y lo cierto es que la situación no pinta demasiado bien. En Liga de Campeones y Copa del Rey se ha complicado mucho la posibilidad de seguir adelante, mientras que LaLiga promete estar peleada hasta el final. Fuera de los terrenos de juego, el futuro del club también está en un momento decisivo, con las elecciones a la vuelta de la esquina –se celebran el próximo 7 de marzo–.

A pesar del pesimismo de los últimos días, en el vestuario saben que no pueden tirar la toalla. Históricamente, el Barcelona no es uno de esos equipos que pelean los títulos hasta la última jornada. Hay tendencia a descolgarse de la pelea cuando las cosas no van bien, pero lo cierto es que todavía queda mucha tela por cortar en el campeonato doméstico. El Atlético de Madrid ha empezado a mostrar síntomas de agotamiento. Además, ahora que llega la competición europea también para los colchoneros, puede ser un buen momento para intentar recortar distancias. En poco más de dos semanas se decide el futuro del Barcelona de Koeman.

Precisamente el holandés es uno de los más interesados en que el equipo pelee LaLiga hasta el final. No tiene asegurada su continuidad para la próxima temporada y los candidatos a la presidencia coinciden en que su destino lo decidirá el rendimiento que ofrezca el equipo de aquí a final de año. Ya no sólo en la pelea de títulos, sino en las sensaciones que ofrezca con su juego. Un asunto que en los últimos días no ha terminado de estar claro. El bloque, sobre todo en el aspecto defensivo, no es especialmente fiable.

Desde que los culés cayeron contra Mbappé y compañía, el trabajo de Koeman ha cobrado importancia en el aspecto psicológico. En el entrenamiento de ayer, el primero tras la derrota contra los franceses, las caras de los jugadores eran de circunstancias. Ya son demasiadas temporadas pasando vergüenza en Champions. Sin embargo, la temporada todavía no está perdida.

El calendario depara un duro enfrentamiento con el Sevilla en Liga antes de que acabe el mes y esa se presenta como una de las jornadas clave para ver si el Barcelona se reengancha al campeonato. Ese mismo fin de semana el Atlético de Madrid tendrá que visitar El Madrigal, una de las fechas marcadas como propicias para un pinchazo rojiblanco.

ESPERANDO AL PRESIDENTE

También serán días importantes en el plano más estrictamente institucional, con la inminente elección de un presidente. Ya son demasiados meses sin una figura con autoridad para dirigir los designios del club. En el vestuario se han sentido desamparados, desprotegidos, en más de una ocasión en los últimos meses. A Koeman le ha tocado hacer de portavoz circunstancial, mientras que los jugadores no terminan de tener claro cómo respira la entidad en el aspecto económico.

Ese será, precisamente, uno de los temas fundamentales para el próximo dirigente culé. De cómo se resuelva dependen temas como la renovación de Messi o la llegada de fichajes.●

El City asegura que no ha hecho ninguna propuesta a Leo Messi

Pocos equipos están capacitados para asumir la contratación de Leo Messi, en el caso de que el argentino decida marcharse del Barcelona a final de temporada. Uno de esos candidatos es el Manchester City, por aquello de tener una capacidad económica muy importante. En los últimos días, la prensa inglesa ha apuntado a posibles contactos entre el club inglés y el entorno del argentino. Sin embargo, fuentes de la entidad citizen han asegurado a MARCA que no se ha hecho ningún movimiento en ese sentido. El futuro de La Pulga no parece que se vaya a resolver en el corto plazo.

PIQUÉ MIRA AL BARÇA Tras Eder Sarabia, el central ha fichado para el Andorra al doctor Ricard Pruna, exjefe de los servicios médicos azulgranas durante 25 años.

LaLiga @LaLiga 19 de febrero
¡IMPARABLE Messi! ¡El jugador del @FCBarcelona_es es el autor del mejor #GolazoSantander de la pasada jornada

CRUYFF Joan Laporta reveló en una entrevista a Catalunya Ràdio que le ofreció al holandés en 2007 que volviera a entrenar al Barcelona. "No pudo ser", explicó.

La campaña electoral está en pie de guerra

VÍCTOR FONT CARGA CONTRA LAPORTA POR NO ASISTIR A LOS DEBATES

El empresario considera que el abogado quiere vivir de los éxitos del pasado y evita confrontar proyectos • Asegura que hay 35.000 socios que no han decidido el voto

CRISTINA NAVARRO
BARCELONA

La campaña electoral pone una marcha más. Si el jueves Laporta salía a escena con contundencia, ayer Víctor Font cargó duramente contra el abogado. Considera que no participar en los debates electorales, en concreto en el que el miércoles organizó el club azulgrana, es querer vivir de sus éxitos del pasado, sobre todo del sextete, y evitar confrontar proyectos. El empresario aseguró que aún hay 35.000 socios que no tienen el voto decidido.

"La televisión del club organizó un debate y uno de los candidatos decidió no ir sin ningún tipo de razonamiento y menospreciando a los socios. Me han dicho muchas veces que para qué trabajaba en un proyecto si las elecciones se ganan con una lona, con carisma... pero la situación del club es complicada. Con una pancarta no solucionamos el futuro, necesitamos proyecto y contrastar. El no poder hacerlo es una situación grave, más que nunca ahora", explicó Víctor Font.

El candidato considera que, si no hay debates, se puede caer en el error de votar pensando en el pasado. "En 2015 lo hicimos en base a un triplete y todo el mundo dice qué caro nos costó. Ahora no podemos votar con la idea de un sexteto logrado hace 12 años", afirmó.

Además, quiso dejar muy claro que no se puede vender humo en cuanto a fichajes porque el Barça no está en disposición de firmar a grandes estrellas, aunque a él le ilusiona Haaland. "No podremos, en la próxima ventana de fichajes de verano, firmar a nadie. Sólo oportunidades de mercado".

Además, se refirió a la frase de Laporta del jueves donde aseguraba que en cuanto a refuerzos tiene todas las cartas preparadas. "Las tiene en base a su voluntad y a relaciones que cree que podría utilizar, pero nosotros las tenemos gracias al trabajo". Y fue más allá. "Querer al Barça es tener presente que montar una candidatura dos o tres meses antes de las elecciones e improvisar no hará frente al futuro. Laporta es el pasado y nosotros el futuro".

FLORENTINO PÉREZ

Víctor Font desveló que había accedido a la previsión de plantilla de la próxima temporada y la calificó de ilusionante. Eso sí, no dudó en comparar las ganas de fichar estrellas con la política del Real Madrid. "Nos hemos *Florentinizado*. O hablas del siguiente galáctico o no hay equipo. Cuando ha ganado el Barça y ha estado bien era cuando teníamos incluso 11 chavales de La Masia. Se trata de reforzar la plantilla, pero no es necesario con Haaland, Mbappé, incluso Neymar es una estrella, aquí lo difícil es identificar talento. Mira Pedri o Koundé", explicó.

También se refirió al dirigente del conjunto blanco cuando le preguntaron sobre la posibilidad de que aconsejase a Koeman, si llega a la presidencia, para apostar por unos jugadores y no por otros. "Las decisiones deportivas las tiene que tomar él, sobre todo las alineaciones. Todo mi apoyo. No soy nadie. Florentino debe hacer alineaciones, yo no me dedico a eso". ●

"Con una pancarta no arreglamos el futuro, necesitamos proyectos y contrastar"

"¿Fichajes de jugadores galácticos? Nos estamos Florentinizando"

"Querer al Barça es no montar una candidatura en dos o tres meses e improvisar"

"No podemos votar en base a la percepción del sexteto de hace 12 años"

EFE

VÍCTOR FONT
CANDIDATO A LA PRESIDENCIA

ÚLTIMOS 14 DÍAS Los candidatos encaran las últimas dos semanas de campaña electoral, ya que el sábado 6 de marzo será jornada de reflexión.

CARTAS A ÁLEX
Gabriel Masfurroll

LONGEVIDAD

Querido Àlex, el fútbol actual no se parece a nada de lo vivido en sus más de 100 años de historia. Jugar partidos sin público es algo que descafeína la competición. Da casi igual donde juegues. El efecto casa, con tu público, tus seguidores, la presión, influye en casi todo. Ahora, los partidos son fríos, inhóspitos y hasta desconcertantes. Me atrevería a decir que ante el enorme alud de competiciones, yo hubiera simplificado LaLiga jugando sólo la mitad de los partidos y en estadios neutrales, pero hay que estrujar el negocio aunque creo que es pan para hoy.....

MARCAS TRES GOLES UN DÍA Y YA TE COMPARAN CON UNO QUE LLEVA 10 AÑOS HACIÉNDOLO

La situación es muy dura para todos y por supuesto hay que crear noticias para mantener la atención hacia el deporte rey, algo que no es fácil. Y **ahora toca buscar nuevos reyes del balón y nos olvidamos de que los actuales siguen ahí. Marcas tres goles en un partido y te comparan con alguien que lleva más de 10 años haciéndolo. Messi ha conseguido 35 'hat-tricks' además de infinitos títulos colectivos e individuales y ya le comparan con jugadores que por supuesto son buenos pero que les queda un infinito por delante.** Que nadie olvide a Federer, Brady, Jordan, Nadal, Woods y muchos más a los que han enterrado, les han buscado descendencia y ahí están sus logros y con una espléndida longevidad.

Hay una lista de más de 30 jugadores que en los últimos años, algunos decían, destronarían a Messi ¿Y dónde están ahora? Pues desaparecidos en clubes de todo tipo. Y no quiero olvidarme de Cristiano, otro extraordinario jugador que también ha sido y sigue siendo un astro y longevo aunque para mi, un peldaño por debajo de Leo, y que a sus 36 años sigue en el Olimpo. A los Mbappe, Haaland y compañía les queda mucho para alcanzar a estas leyendas y yo del Barça no cometería el error de los Patriots o del Madrid.

Messi tiene que quedarse en el Barça por muchos motivos hijo, incluso por su propia felicidad. En ningún lugar será tan querido y respetado como aquí. El tiene que ser la piedra angular del nuevo Barça a la vez que maestro, mentor y líder del nuevo proyecto.¡ Va por ti Leo! "Fill, com que vivim a la era del "usar y tirar"no ens adonem del que tenim i en Leo es nostre i ell ho sent i ho sap. T'estimo Alex".

AP

MARCAAPUESTAS

LA JORNADA

ELCHE - EIBAR

1	X	2
3,65	3,25	2,20

Fecha: hoy, 14.00 h.
Árbitro: Cordero Vega

ATLÉTICO - LEVANTE

1	X	2
1,533	4,20	7,00

Fecha: hoy, 16.15 h.
Árbitro: Melero López

VALENCIA - CELTA

1	X	2
2,50	3,25	3,00

Fecha: hoy, 18.30 h.
Árbitro: Pizarro Gómez

VALLADOLID - R.MADRID

1	X	2
6,50	4,33	1,53

Fecha: hoy, 21.00 h.
Árbitro: Cuadra Fernández

BARCELONA - CÁDIZ

1	X	2
1,181	8,00	15,00

Fecha: mañana, 14.00 h.
Árbitro: Martínez Munuera

REAL SOCIEDAD - ALAVÉS

1	X	2
1,666	3,65	6,00

Fecha: mañana, 16.15 h.
Árbitro: Munuera Montero

HUESCA - GRANADA

1	X	2
2,20	3,25	3,60

Fecha: mañana, 18.30 h.
Árbitro: Soto Grado

ATHLETIC - VILLARREAL

1	X	2
2,60	3,10	3,00

Fecha: mañana, 21.00 h.
Árbitro: Del Cerro Grande

OSASUNA - SEVILLA

1	X	2
4,20	3,30	2,00

Fecha: lunes, 21.00 h.
Árbitro: Alberola Rojas

MILAN - INTER

1	X	2
3,60	3,65	2,05

Fecha: mañana, 15.00 h.
Árbitro: Daniele Doveri

LA SUPERCOMBINADA

8,77

ATLÉTICO, ATHLETIC Y HUESCA GANAN

MARCA Apuestas te ofrece las mejores apuestas combinadas con todas las cuotas. Prueba y entra ya en www.marcaapuestas.es

EL ANÁLISIS

El Celta encuentra una **Mina** sin **Aspas**

SE ENFRENTA HOY A SUS EX Y YA ES EL REFERENTE GOLEADOR EN DETRIMENTO DEL DE MOAÑA

POR J. MATA

El Celta de Vigo estrenó su casillero de victorias la pasada jornada ante el Elche y dejó atrás los fantasmas del inicio de año. Los celestes enlazan cuatro partidos sin perder en LaLiga, y el empate ante el líder y el triunfo ante los ilicitanos han reactivado al equipo, gracias en gran parte a una figura que se está convirtiendo en clave para Coudet: Santi Mina.

El delantero ha marcado 5 tantos en lo que llevamos de año y ha asumido los galones en el área rival ante la ausencia del de Iago Aspas, quien no ha visto portería desde que volviese de su lesión. Hoy se enfrenta a su exequipo, el Valencia, con quienes marcó 42 goles en cuatro temporadas como che.

Que hoy marca y el Celta gana tiene Supercuota 5,00. ●

Santi Mina (25) con la camiseta del Celta esta temporada. MARTA VAZQUEZ

SUPERCUOTAS

Santi Mina marca y Celta gana	**Elche** gana y ambos marcan	**Valladolid** marca el primer gol
5,00	8,00	3,50
Alavés marca el primer gol	**Vinícius** marca y R. Madrid gana	**Cádiz** gana y ambos marcan
3,40	4,75	21,00
Portu marca y R.Sociedad gana	**R. Madrid** gana y ambos marcan	**Rafa Mir** marca y Huesca gana
4,33	3,50	4,75
Williams marca y Athletic gana	**Munir** marca y Sevilla gana	**Griezmann** marca 2 o más goles
6,00	4,33	4,00

LLÉVATE 15 EUROS EN APUESTAS SI TE REGISTRAS AHORA

La casa de apuestas de MARCA te ofrece un bono de bienvenida de 15 euros en apuestas para que pruebes. Solo por registrarte en MARCA Apuestas conseguirás esta bonificación. Sin necesidad de depositar. Consulta términos y condiciones en www.marcaapuestas.es/mas y juega con responsabilidad.

JUÉGATE UN CAFÉ

EFE

LUKAKU MARCA EL PRIMER GOL

4,20

El belga llega en plena forma al gran duelo de la jornada de la Serie A ante el Milan. La pasada semana anotó un doblete que aupó al liderato a los de Conte, y mañana querrá repetir gesta ante el eterno rival.

4	6	3	4	6	1	12	5	7	0-1
El **Levante** lleva cuatro partidos seguidos recibiendo sin ganar entre Liga y Copa del Rey.	El **Celta** no ha ganado ninguno de sus últimos cinco encuentros como visitante.	El **Real Madrid** no pierde un partido fuera de casa en Liga desde hace tres meses.	El **Cádiz** encadena 4 derrotas seguidas en Liga, su peor racha del curso.	El **Alavés** no ha ganado ninguno de sus últimos 6 partidos lejos de Mendizorroza en Liga.	El **Huesca** sólo ha ganado un partido en El Alcoraz en lo que llevamos de temporada.	El **Villarreal** es el equipo que más partidos ha empatado, 12, en esta temporada.	El **Valladolid** no ha ganado ninguno de sus últimos cinco encuentros en el José Zorrilla.	El **Barcelona** ha recibido al menos un gol en sus últimos siete encuentros oficiales.	Tres de los cinco precedentes entre **Elche y Eibar** se saldaron con este resultado.

EFE

El Cádiz quiere repetir gesta en otro templo

GANÓ EN EL DI STEFANO y ahora amenaza a un Barcelona herido

El Cádiz no atraviesa un buen momento en LaLiga Santander. Son cuatro derrotas seguidas -cinco en los últimos seis partidos- para el equipo de Cervera, que ahora visita uno de los estadios más completos de Primera división: el Camp Nou.

Sin embargo, si algo han demostrado los andaluces es que no se arrugan ante los grandes de LaLiga. Ya ganaron en el Di Stéfano al Real Madrid y también al propio cuadro azulgrana en el Ramón de Carranza. Si a ello le unimos su buena actuación ante el Atlético de Madrid, son argumentos a tener en cuenta para este partido al que el Barça llega muy herido tras la goleada encajada en Champions. ¿Serán capaces de dar otra campanada para salir del pozo y asestar otro golpe al Barça?. ●

21,00

EL CÁDIZ GANA AL BARÇA Y AMBOS MARCAN
Supercuota de MARCA Apuestas.

2-1

RESULTADO EN EL CARRANZA
Negredo y Álvaro Giménez marcaron los tantos amarillos.

MARCAapuestas.es

+18. JUEGA CON RESPONSABILIDAD. CUOTAS SUJETAS A VARIACIÓN

Disney

Colección

Cuentos de Oro

Una colección para que tus hijos disfruten con la lectura de los cuentos de siempre

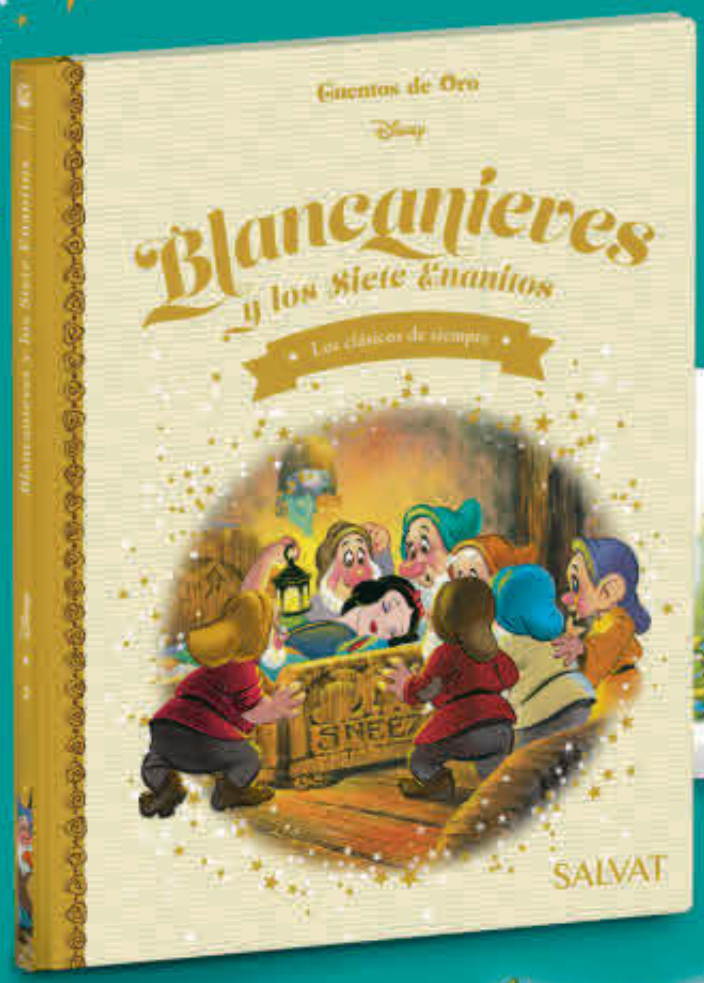

DOMINGO 21
Segunda Entrega
Blancanieves y los Siete Enanitos
+ Medidor
3'99€

¡Regalo de medidor de altura para los más pequeños!

Promoción válida para todo el Territorio Nacional. Unidades limitadas.
Bases depositadas en www.marca.com/promociones Teléfono de atención al cliente 91 205 37 12

2021 ©Disney ©Disney/Pixar

TEATRO REAL
CERCA DE TI

¡Descubrelos cada domingo!

MARCA

Imagen del Celta-Valencia de esta temporada jugado en Balaídos. MARTA VAZQUEZ

Partido agónico para el Valencia

EL EQUIPO Y GRACIA SE LA JUEGAN FRENTE AL CELTA EN MESTALLA

Tras la debacle frente al Madrid y las llamadas de atención desde Singapur se miden a un Celta que sin Iago Aspas baja demasiado sus prestaciones

DIEGO PICÓ VALENCIA
GUADA GUERRA VIGO

Hay partido importantes, decisivos, básicos, determinantes... y agónicos. El de este sábado en Mestalla pertenece a la última categoría. El Valencia tocó fondo en Valdebebas. No clasificatoriamente, aún tiene tres puntos de margen con los equipos que marcan el descenso, pero sí en actitud e imagen. Tras la debacle y la bajada de brazos general, el club ha mandado vídeos de motivación de los capitanes, el presidente ha llamado desde Singapur y se ha lanzado la típica campaña de "todos juntos iremos hacia arriba".

Tras el artificio, toca dar la cara en el campo. A los jugadores y al mismo Gracia, cuyos números nunca ha soportado un entrenador en la historia del Valencia. Para intentar parar el golpe, el técnico barrunta cambios en el once titular. El primero en la portería no está decidido, pero se aproxima. Cillessen está ya recuperado y hay que tomar ya la decisión de hacerle jugar o continuar con Jaume como titular. Kangin sentaría a Vallejo y Wass volvería al lateral para darle un toque a un Correia que en Madrid hizo cosas muy extrañas sobre el campo.

SIN BRAIS NI ASPAS

Que el Celta tiene una plantilla corta, y que la temporada consiste en saber adaptarse y reponerse a las bajas por lesión o sanción, ha sido y es uno de los temas más repetidos por Eduardo Coudet en cada una de sus comparecencias. Este sábado en Mestalla deberá volver a hacerlo, puesto que a los lesionados de larga duración se suma ahora Emre Mor, aquejado de una pubalgia, y la lista de sancionados la ocupan dos hombres clave. Iago Aspas y Brais Méndez cumplen ciclo de amonestaciones y no viajarán a Valencia. Supondrá, el encuentro ante el Valencia, el debut como titular con la celeste de Augusto Solari. El argentino ya ha participado en tres encuentros, si bien en todos ellos lo ha hecho saliendo desde el banco. ●

Emre Mor se tratará en Dubái

Emre Mor sufrió esta semana una recaída de la pubalgia que ya le mantuvo alejado de los terrenos de juego durante algo más de mes y medio a finales de 2020. El internacional turco solicitó permiso al club para recibir tratamiento fuera de Vigo durante las próximas dos semanas. El Celta se lo ha concedido y será tratado en Dubái.

SALA DE PRENSA

GRACIA
Entrenador del Valencia

"YO NO HE ESTADO EN NINGUNA REUNIÓN"

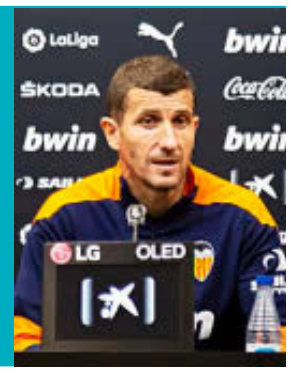

D.PICÓ VALENCIA

Javi Gracia sigue al frente y según sus propias palabras es optimista y positivo. El técnico navarro, tras la dura derrota y la pésima imagen dada ante el Madrid espera que el equipo reaccione. "Mi situación no es diferente. Vienes de un mal resultado y de un mal partido. El día a día no ha cambiado nada. Yo no he estado en ninguna reunión. Esta semana me pasaron una llamada de teléfono del presidente y me preguntó por la situación del equipo y poco más. Una llamada corta". ●

COUDET
Entrenador del Celta

"PUEDEN DESPERTAR EN UN MOMENTO"

GUADA GUERRA VIGO

Eduardo Coudet ofreció la rueda de prensa previa al partido ante el Valencia en Mestalla: "Han tenido una semana movida, pero tienen muchos buenos futbolistas. Esos jugadores pueden despertar en cualquier momento". El técnico celeste cuestionado por la *Aspasdependencia*: "Vamos mejorando en cuanto a eso, lo cual no quiere decir que no sea determinante y el mejor de la plantilla, eso es indiscutible. Pero creo que hoy el equipo no depende al 100 % de lo que haga Iago". ●

Jaume y Cillessen, en un entrenamiento. JOSE ANTONIO SANZ

Debate con Cillessen: banquillo o titular

PRIMERA CONVOCATORIA DEL HOLANDÉS

D.P. VALENCIA

Se terminó la espera. Por primera vez en toda la temporada, se lesionó de gravedad durante la pretemporada, Cillessen ha entrado en la lista de convocados de Javi Gracia. El arquero holandés llevaba dos semanas con el alta médica y ya está listo para jugar. Ahora es Javi Gracia el que debe recoger el guante. ¿Lo hará jugar directamente de titular relegando a Jaume al banquillo, o por el contrario irá paso a paso y le hará pasar algún encuentro como suplente?. ●

Sólo vale ganar o ganar

UN ELCHE-EIBAR AGÓNICO

Escribá, a romper la racha de 16 partidos sin ganar • Los armeros, seis sin vencer

ADRIÁN DÍAZ ELCHE
ANDER BARROSO EIBAR

Elche y Eibar protagonizarán un duelo trascendental en la lucha por la salvación. Ambos están separados por tres puntos. Con los franjiverdes en descenso, con dos partidos aplazados, y los vascos marcando el límite de la permanencia.

Escribá debuta en el banquillo ilicitano. Su llegada ha insuflado ilusión y confianza a plantilla y entorno. Y con ellas, el Elche tratará de cortar su pésima racha de 16 jornadas seguidas sin ganar. Además, la necesidad resulta mayor ante el *Tourmalet* que vendrá después: Barcelona, Granada, Sevilla –por partida doble– y Real Madrid.

16
JORNADAS lleva sin ganar el Elche, desde el 23 de octubre al Valencia (2-1)

1
VICTORIA en las 12 últimas jornadas del Eibar

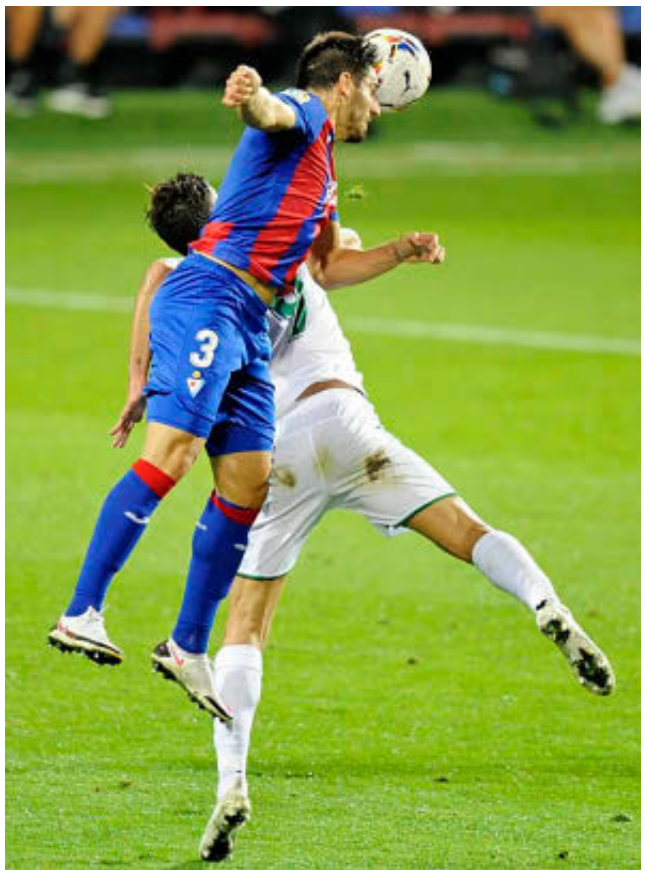

Bigas (30) disputa un balón aéreo ante el Elche. JOSUNE MTZ. DE ALBENIZ

El equipo ilicitano expondrá trazas del sello de su nuevo técnico: "Orden y equilibrio". Con la disponibilidad de Mojica y Josan, recuperados de sus problemas físicos en Vigo. Más el alta de la leyenda Nino, infrautilizado por Almirón.

Curiosamente, Escribá iniciará su segunda etapa en el Elche ante el Eibar, que se quedó con su plaza tras el descenso en los despachos.

Los armeros llegan tras haber sacado sólo un punto en sus dos anteriores finales ante Osasuna (2-1) y Valladolid (1-1). Su principal hándicap está siendo el gol. Bryan Gil y Kike García están enchufados, pero Mendilibar necesita sumar más efectivos a la causa. Las miradas apuntan a Inui y Enrich, ambos con muchas opciones de repetir como titulares. La principal novedad estará en la defensa, con la vuelta de Bigas. ●

ELCHE - EIBAR

Martínez Valero 📺 *14.00 Movistar LaLiga*

Árbitro: **Cordero Vega** *(Cántabro)* • *VAR:* **Gil Manzano**

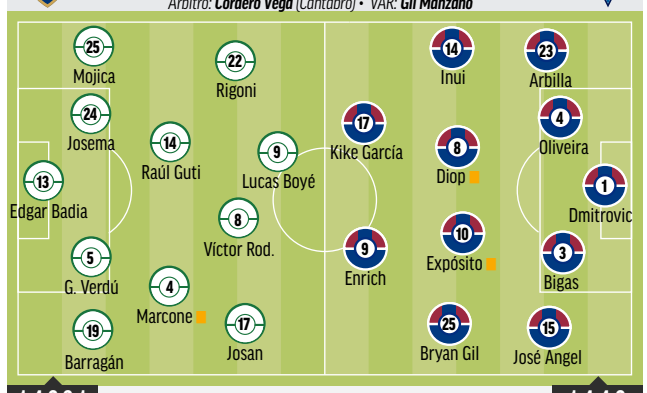

1-4-2-3-1 Técnico: **Fran Escribá** | Técnico: **J. L. Mendilibar** **1-4-4-2**

BANQUILLOS

1 Gazzaniga (p.s.), **23** Cifu, **18** Palacios, **12** Dani Calvo, **26** John C., **33** Salinas, **15** Luismi, **6** Mfulu, **40** Diego Bri, **11** Tete Morente, **7** Nino, **10** Pere Milla y **21** Guido Carrillo.

13 Yoel (p.s.), **2** Burgos, **6** Sergio Álvarez, **7** Quique, **11** Soares, **12** Muto, **18** Recio, **19** Aleix García, **21** Pedro León, **22** Pozo y **31** Unai.

BAJAS

Fidel, Diego González y Jony Álamo **Lesión**

Correa y Kevin **Lesión**

MARCAapuestas.es | 1 3,80 | X 3,20 | 2 2,15

+18. JUEGA CON RESPONSABILIDAD. CUOTAS SUJETAS A VARIACIÓN.

Hay que intentar dotar al equipo de orden y equilibrio y, a partir de ahí, crecer"

FRAN ESCRIBÁ
ENTRENADOR DEL ELCHE

El Elche no va a ser ni parecido a lo que era hasta ahora, van a perder el sitio menos"

MENDILIBAR
ENTRENADOR DEL EIBAR

En caída libre

BORJA IGLESIAS HUNDE UN POCO MÁS EL PROYECTO BORDALÁS

El árbitro señaló dos penaltis a favor del Betis en el tramo final • El delantero del Betis anotó el segundo • Un punto azulón en los últimos seis partidos

BETIS 1		GETAFE 0	
Entrenador Pellegrini ★		Entrenador Bordalás –	
1 Joel	★	13 David Soria	★★★
22 Emerson	★	2 Djené	★★
23 Mandi	★★	21 Chakla	–
12 Sidnei	★	3 Cabaco	–
33 Miranda	★	17 Olivera	★
21 Guido Rodríguez	★★	12 Nyom	–
18 Guardado	★	→ 5 Take Kubo 81'	★
→ 14 W. Carvalho 79'	–	18 Arambarri	★★
24 Aitor Ruibal	★	20 Maksimovic	★
→ 17 Joaquín 63'	★	→ 7 Jaime Mata 88'	s/c
8 Fekir	s/c	15 Cucurella	★
→ 11 Tello 13'	★	23 Cucho Hernández	★
→ 7 Juanmi 79'	★	→ 10 Enes Ünal 88'	s/c
10 Canales	★	9 Ángel	★
16 Loren	★	→ 11 Aleñá 67'	★
→ 9 Borja Iglesias 63'	★★		

Benito Villamarín — A puerta cerrada

Árbitro: Estrada Fernández (catalán) –

Tarjetas: 38' **Cabaco** 45' **Arambarri** 62' **Canales** 66' **Gudio Rodríguez** 70' **Guardado** 75' **Chakla** 80' **Nyom** 91' 93' **William Carvalho**

Gol: 1-0 84' **Borja Iglesias, de penalti.**

La crónica

por **Alberto Fdez.** @Albertoflorenzo

Cuando el viento sopla fuerte, lo mejor es ponerse de espaldas para que te arrastre con esa inercia. Dejarte llevar, siempre eligiendo por qué camino deseas tirar. Eso está haciendo el Betis en este nuevo año donde no para de ganar. Se ha acostumbrado a sumar de tres, incluso en los días donde no está brillante. Lo contrario a lo que le pasaba meses atrás. Esa inercia de pelear contra el viento se la ha traspasado a un Getafe, que cada día ve el panorama más negro. A su mal partido, planteado para que no pasase absolutamente nada y quedándose muchos minutos con Cucho Hernández como referencia ofensiva, le unió la facilidad con la que Estrada Fernández vio dos penaltis en área azulona. Ambos discutibles. David Soria pudo detener el primero. No con Borja Iglesias. Nueva derrota.

5

PARTIDOS acumula el Getafe sin ver portería, desde su gol en Bilbao

Y pierde porque el portero rival no sabe ni contra quien juega. Joel no tuvo que realizar intervención alguna. Ya son muchos minutos sin marcar, por lo que las victorias no llegan. Ni siquiera se sueña con esa posibilidad. Un punto en las últimas seis jornadas. Caída libre del Getafe, donde su presidente sigue mostrando confianza en Bordalás, aunque la plantilla parece no comprarle ya el mensaje. Pidió fichajes y apenas juegan. Todo huele mal.

A quien no le importa cómo huela mientras gane es al Betis y a su pistolero Borja Iglesias. Ya van sextos y con la confianza por las nubes. El viento sopla fuerte en el Villamarín. ●

Estrada Fernández. RAMON NAVARRO

El peor Getafe en Primera en la jornada 24

24 PUNTOS Los de Bordalás acumulan récords negativos

J. NAVACERRADA MADRID

Cuatro derrotas consecutivas, cinco partidos sin meter un gol y seis partidos sin ganar. Todos estos guarismos negativos llevan a que este sea el peor Getafe en Primera en una jornada 24, con sólo 24 puntos y a tres de los puestos del descenso. Sin ir más lejos la pasaqda temporada a estas alturas el cuadro getafense tenía 42 puntos.

Los de José Bordalás han sumado cuatro de los últimos 21 puntos en juego y no se ha visto y un cambio a mejor tras los fichajes del mercado de invierno. Los dos próximos partidos del conjunto azulón ante Valencia y Valladolid pasan a ser cruciales antes de enfrentarse al Atlético, líder de LaLiga en el Coliseum. ●

ANUNCIO OFICIAL AFE

La Junta Directiva de la Asociación de Futbolistas Españoles, en reunión celebrada el día 19 de febrero de 2021, ha acordado la convocatoria de elecciones a la Presidencia y miembros de la Junta Directiva de AFE. La Asamblea General Extraordinaria donde se procederá a la referida elección se celebrará, en su caso, el 9 de abril de 2021 en la sede de AFE, sita en C/Gran Vía, 30, 8ª Planta - 28013 Madrid.

La convocatoria y el calendario electoral están a disposición de los/as afiliados/as en la web de AFE (www.afe-futbol.com).

2021, el año del Panda

BORJA IGLESIAS MARCÓ SU QUINTO TANTO EN UN MES Y MEDIO ENTRE LIGA Y COPA

El delantero gallego, resucitado para el Betis, provocó dos penaltis y marcó uno para darle a su equipo tres puntos fundamentales • Los de Pellegrini durmieron anoche en puestos europeos

MIGUEL Á. MORÁN
SEVILLA

Si en China están inmersos en el año del buey, en el Benito Villamarín este 2021 es, sin duda, el año del Panda. Borja Iglesias, después de una temporada casi en blanco en el Betis en la que tuvo incluso que recurrir a ayuda psicológica para buscar soluciones a su extraño bloqueo con la portería rival, ha encontraro desde el pasado mes de enero la pegada que le convirtió durante su etapa en el Espanyol en uno de los mejores artilleros de LaLiga.

A principios de diciembre, en El Sadar, marcó su primer gol de la temporada. Pero no ha sido hasta el cambio de año cuando ha encontrado su habitual regularidad realizadora, la que invitó al Betis en 2019 a convertir al espigado punta en el segundo fichaje más caro de su historia, por 28 millones de euros. Cinco goles en menos de un mes para disparar en la tabla a su equipo.

Arrancó su racha en los octavos de final de la Copa del Rey, frente a la Real Sociedad, con un doblete que permitió pasar de ronda a su equipo. Desde entonces, suma un tanto frente a Osasuna en Heliópolis para añadir tres puntos a su casillero, otro frente al Barcelona, sin premio, y el último, anoche, contra el Getafe de Bordalás. Una diana desde los 11 metros que él mismo se fabricó, tras caer derribado en el área, y con permiso de Canales y Joaquín ejecutó.

Borja Iglesias (28), celebrando su gol con un gesto muy torero. RAMÓN NAVARRO

JOAQUÍN LE DIO 'PERMISO'

Borja Iglesias no pudo ocultar su satisfacción en declaraciones en Gol: "Sabíamos que hoy iba a ser un partido complicado, pero creo que el equipo lo ha competido muy bien, hemos igualado su intensidad y hemos merecido ganar.. Sabíamos que iba a ser un partido duro, pero todo pasa por ganar este tipo de encuentros. El equipo está muy serio defensivamente, generando ocasiones, hoy era un pasito más. Quedan 15 partidos y vamos a intentarlo".

El Panda no tuvo dudas en ninguno de los dos penaltis que provocó: "Yo creo que son los dos penaltis claros. La necesidad del rival obliga a que el partido sea más duro y complicado, pero creo que lo hemos competido muy bien y creo que los dos son penalti. Hemos podido hacer uno y la verdad es que contento".

Y tras fallar Canales el primero, Borja pidió permiso para lanzar el segundo: "Me encuentro bien, estoy con confianza. Se lo agradezco a Joaquín, que le he comentado si me lo dejaba lanzar y me ha dicho que con confianza, que para dentro. Esto es tirarlo, a mí también me han parado penaltis". ●

> *"Fuimos superiores en todos los sentidos: en ocasiones, en goles, en defensa..."*
>
> **PELLEGINI** ENTRENADOR DEL BETIS

> *"Aún no he visto los penaltis, pero creo que el arbitraje no influyó"*
>
> **MORENO** 2º ENTRENADOR DEL GETAFE

Pellistri podría estrenarse

ALAVÉS Abelardo dejó entrever que quizá el uruguayo tenga minutos

GARI SUÁREZ VITORIA

Abelardo no dio pistas sobre el once que sacará mañana ante la Real, pero dejó entrever que el uruguayo Facundo Pellistri podría jugar sus primeros minutos en este derbi. Además, dijo que deben levantarse tras la derrota ante el Barça. ●

"El Barça te gana por insistencia"

CÁDIZ Cervera afirma que los culés hacen correr mucho al rival

EFE CÁDIZ

El entrenador del Cádiz, Álvaro Cervera, declaró ayer que el Camp Nou, donde jugarán mañana contra el Barcelona, es "muy largo" y que el conjunto azulgrana gana los partidos por "insistencia", porque "te hacen correr mucho". ●

Óliver Torres se gana la confianza de Lopetegui

SEVILLA Ha salido de inicio en los últimos cuatro partidos de Liga jugando a gran nivel

A. F. SEVILLA

Óliver Torres ha llamado con insistencia a la puerta de Julen Lopetegui, quien le está dando confianza en Liga, siendo titular en los últimos cuatro partidos de Liga. En Copa o Champions, en partidos de máxima exigencia, lo ha utilizado como revulsivo, dando otro paso al frente. La variación del sistema para jugar con un centrocampista descolgado le favorece. Lleva dos asistencias en sus últimas cuatro actuaciones. ●

Óliver Torres (26). EFE

Budimir y Calleri, en punta

OSASUNA Arrasate ensayó ayer con ambos en el once inicial rojillo

EFE PAMPLONA

El técnico de Osasuna, Jagoba Arrasate probó con Budimir y Calleri en la punta de ataque durante el partidillo del entrenamiento de ayer. Darko completó la sesión con el grupo y Chimy se retiró antes para seguir con su recuperación. ●

El técnico del United, Solskjaer, saluda al final del partido a Portu, Bautista y Zubeldia, totalmente abatidos. EFE

"Nos tiene que servir para aprender"

ILLARRAMENDI Y OYARZABAL TIRAN DEL GRUPO

Los capitanes dan la cara tras la debacle contra el United • Europa y la final copera siguen al alcance

ÓSCAR BADALLO
SAN SEBASTIÁN

Asier Illarramendi y Mikel Oyarzabal, los dos primeros capitanes de la Real Sociedad, no dudaron en salir a dar la cara tras la goleada que recibieron del Manchester United, para reconocer su mal partido y la superioridad inglesa. Ambos piensan ya en ganar este domingo al Alavés y ofrecer luego en Old Trafford una mejor versión que la de Turín.

Illarramendi fue claro al analizar el partido: "Poco hay que decir, el resultado lo dice todo. Ha sido un partido malo por nuestra parte. Creo que no entramos mal, tuvimos nuestras ocasiones, pero en la segunda parte han demostrado ser físicamente muy fuertes y nos han hecho mucho daño a la contra. Es una pena, porque teníamos mucha ilusión, pero no ha sido nuestra noche", reconoció.

Oyarzabal parecía hundido. "Creo que ellos han hecho mejor partido que nosotros, han sido superiores, no ha sido nuestro día y el resultado es justo. Entramos bien al encuentro, pero en el segundo tiempo en las transiciones no hemos estado acertados, ni arriba parándoles, si atrás defendiendo. Es un mazazo grande, no esperábamos que esto acabara así, veíamos nuestras opciones de pelearles". Confesó.

El '10' tiene claro como deben afrontar la vuelta en Old Trafford. "Creo que nos tiene que servir para aprender, para que no nos vuelva a pasar lo mismo el domingo, y luego llegará el partido en Manchester, en el que tenemos que mostrar que tenemos el orgullo herido y dejar lo más alto nuestro escudo", aseguró.

> *Veíamos opciones, pero no fue nuestro día"*
>
> **ILLARRAMENDI** JUGADOR REAL SOCIEDAD

> *Tenemos que mostrar nuestro orgullo herido"*
>
> **OYARZABAL** JUGADOR REAL SOCIEDAD

A DESQUITARSE EN LIGA

El de Mutriku ya piensa en ganar al Deportivo Alavés, el domingo en LaLiga, y luego competir mejor que en Turín. "Ahora lo primero tenemos el domingo un partido importante de LaLiga contra el Alavés, en el que tenemos que intentar continuar esa racha de dos victorias seguidas que llevamos. Y luego ya tocará ir a Manchester, iremos sabiendo que es muy difícil remontar un 0-4, pero con la intención de competir y hacer un buen partido", señaló.

Oyarzabal e Illarramendi deben de ser dos de los jugadores realistas que levanten estos días la moral del grupo, sobre todo, al estar otro hombre importante del vestuario como Aritz abatido por estar de nuevo lesionado. Y es que la Real sigue estando con plenas opciones de lograr sus dos principales objetivos al inicio de esta temporada: volver a clasificarse para Europa en LaLiga y ganar esa final de Copa pendiente del 3 de abril. ●

Aitor Elizegi (54). EFE

Segundo recorte salarial para la plantilla

ATHLETIC Se rebajará un 8,4% que puede llegar hasta un 10,2%

ANDER COTORRO BILBAO

Tras varios meses de negociaciones, el Athletic hizo oficial el acuerdo para la rebaja salarial de la plantilla. Es la segunda por parte de los futbolistas, lo que les convierte en el primer club con dos recortes salariales en esta época de pandemia. El Barça también lo hizo en su momento, pero con pagos en diferido. Los jugadores bajarán su retribución un 8,43%, que podría aumentar hasta el 10,26% en función de diferentes objetivos como ganar títulos o la clasificación liguera al final del curso.

El primer recorte fue de un 6%, unos 4,5 millones de ahorro para las arcas del Athletic. "El paso adelante dado por los jugadores, el segundo en menos de 10 meses, supone todo un ejercicio de responsabilidad y de compromiso con la institución y con sus socios y socias, que el club desea significar y agradecer públicamente", señaló el club. ●

RUBÉN DE LA RED
EXJUGADOR DEL REAL MADRID

"EN EL MADRID HAY MUCHOS JUGADORES, TODOS NO VUELVEN..."

DEL BOSQUE Exjugador y exmíster

"EL EJEMPLO SOY YO, SALÍ Y LUEGO REGRESÉ"

MIGUEL ÁNGEL PORTUGAL
ENTRENADOR DE FÚTBOL

"A VECES EL ENTORNO MALMETE Y EL JUGADOR ELIGE MAL"

A vueltas con las cesiones:

"En el Madrid estás en una burbuja, pero cuando sales..."

La fórmula de los préstamos invade el mercado y la importancia de acertar en el cambio de cromos se ha vuelto imprescindible no sólo en el ámbito de los modestos. Los expertos lo analizan en MARCA

Reportaje MARCA

Un reportaje de **NACHO LABARGA**

La industria del fútbol no es ajena a la crisis mundial que ha provocado la pandemia. De los fichajes galácticos se ha pasado al récord de cesiones. En la pasada ventana invernal, el préstamo fue el recurso más usado por los clubes, registrándose un hecho insólito: hasta 24 cesiones fueron canceladas. La de Kubo resultó la más mediática. El acierto en el cambio de cromos se ha vuelto imprescindible, y no sólo en el ámbito de los modestos.

El propio Kubo, Reinier, Mayoral, Bale, Brahim, Vallejo y Ceballos son los cedidos por el Real Madrid esta campaña. De todos ellos, tan sólo Brahim está teniendo un rendimiento destacado. En los últimos tiempos, al Madrid le han funcionado especialmente bien cinco cesiones de jugadores que salieron fuera de la capital. La de Casemiro, al que repescó tras una gran campaña en el Oporto cuando lo había cedido por dos años; las de Lucas Vázquez y Asensio, que se curtieron en el Espanyol; la de Carvajal tras su año mágico en el Leverkusen; y la de Morata, que tuvo cierto impacto tras volver de una Juventus finalista de la Champions.

Rubén de la Red considera acertada la política blanca. "Hay muchos casos positivos. Carvajal, Negredo, Soldado, Javi García, Granero, Arbeloa, yo mismo... Fuimos varios los que volvimos al club. En el Madrid hay muchísimos jugadores y no todos pueden volver, pero con que alguno regrese y lo haga bien ya merece la pena", explica el madrileño. Según su criterio, lo más difícil es acertar con el destino. "Bale, James, Kubo, Lunin, Reinier... Todos tienen mucha calidad. Pero es difícil acertar. No sabes a qué equipo tienes que ir. Cuando eres del Madrid estás en una burbuja y luego cuando sales la experiencia es diferente. Tienes que labrarte un recorrido", dice mientras confirma que hay dos velocidades. "Por un lado está la del míster, que te da minutos cuando lo ve oportuno, y por otro lado la del futbolista. Por ejemplo Ceballos, Mariano cuando se fue al Lyon o ahora Odegaard vieron que necesitaban minutos y pidieron salir. Los tiempos no siempre son los mismos", incide.

"Es un asunto muy antiguo. Clubes grandes como el Madrid tienen una gran cantidad de buenos futbolistas a los que quizá se les queda pequeño el filial y tienen que crecer fuera. El riesgo está en que el chico no progrese. Salir siempre conlleva un riesgo y es importante acertar, pero pienso que la política de cesiones con cordura es positiva. El ejemplo puedo ser yo mismo, que salí tres años y me sirvió muchísimo", explica Vicente Del Bosque.

"El poderoso, como siempre, tiene más ventaja. Una buena línea de scouting te permite coger a los mejores jugadores jóvenes de fuera. Esa política si está bien gestionada es interesante, pero la red debe estar bien montada para que luego los jóvenes puedan ir integrándose y madurando en el club. Y dentro de esa maduración está la opción de la cesión. En esos momentos es importante hacerle ver al futbolista que lo importante es que juegue, aunque sea en un equipo más pequeño. Irse a otro para no hacerlo complicará su progresión tanto fuera como dentro del club. A veces están mal influenciados por el entorno, eligen mal y todo ese trabajo previo se puede estropear. Si no juegan en el destino de cesión, como estamos viendo casos, es bueno 'recederlo'", añade el exmadridista Miguel Ángel Portugal, quien confía que Bale y James acaben cuajando este curso en la Premier para poder revalorizarse como ocurrió con el interista Achraf y su cesión al Dortmund.

Pero la política de los grandes de crear a sus propios cracks, firmando a futbolistas jóvenes con proyección, puede que ya no sea la idónea. "La idea de tener una flota de jóvenes prometedores era buena antes, ya no. Te jugabas 120 millones en 4 jugadores y tenía sentido porque estabas creando un escalón de elite entre tu cantera y el primer equipo. Pero eso se ha acabado porque tienes que hacer una selección muy afinada para acertar", cuenta Petón, reputado analista. "El Madrid y el Barça van a tener que acudir al mercado sí o sí para reforzarse. El Madrid aún tiene posibilidades para una

24
CESIONES canceladas hubo en el mercado invernal

42
JUGADORES tenía la Roma cedidos cuando llegó Marcos López en 2011

PETÓN Analista de fútbol
"EN LA CRISIS LEVANTÓ 4 TORRES, AHORA..."

operación buena, pero el Barça ni eso. En su día, para firmar cuatro cracks en un momento de ruina económica, el equipo blanco levantó cuatro torres con nombres de jugadores (Figo, Ronaldo, Beckham y Zidane). Trajeron un retorno enorme para firmar galácticos y ahora tiene que hacer ese proceso sin torres y con un estadio en construcción. Está complicado, tendrá que afinar muchísimo. Necesitan firmar un crack en el mercado antes que jóvenes que necesitan tiempo", completa el madrileño.

EL ARTE DEL PRÉSTAMO

"Hay que diferenciar un poco con el tipo de cesiones. No es lo mismo la gente joven de la cantera que necesita un poco de formación -que interesa tanto al club como el jugador- que los clubes que no tienen presupuesto para adquirir traspasos y buscan esta fórmula. Equipos de segunda fila apuran las ventanas para conseguir jugadores que de primeras no podrían permitirse", explica Toni Muñoz, que ejerció en la secretaría técnica de Atlético y Getafe. Y remarca un factor que añade una mayor dificultad: "Con la Covid-19, los profesionales no han podido viajar y eso perjudica. No es lo mismo ver a un jugador por un vídeo que en persona, que ahí ves perfectamente cómo se comporta, su personalidad y carácter, cómo se perfila... Esto ha provocado que se primen operaciones y cesiones de futbolistas locales y nacionales".

CAMBIO DE TENDENCIA

"Hoy en día por Fair Play y problemas financieros sería imposible armar equipos como el de los galácticos. Por eso se estaba firmando jóvenes y cesiones. Pero con la crisis bajarán precios y se buscarán otra vez números uno", asegura Marcos López.

SE NECESITA TIEMPO PARA ADAPTARSE

"Un jugador requiere de tiempo para adaptarse al nuevo entorno de trabajo, no podemos pretender que el cambio sea inmediato. Su entorno y entrenador pueden ser de gran ayuda", dice a MARCA la psicóloga deportiva Lorena Cos.

Además de la localización, otro problema derivado es la ausencia del míster en algunas negociaciones: "El feeling es muy importante. A veces el entrenador está en las reuniones y en otras no. Simplemente comenta una necesidad o un perfil y el club ajusta como puede. Hay casos en los que también pide a alguien en concreto y luego al llegar no se adapta bien y no lo saca".

Más allá del Madrid, otros grandes como el Barça o el Atlético se han visto obligados a ceder a jugadores que firmaron a precio de oro al no tener sitio en el once. En Barcelona, Coutinho, Andre Gomes, Arda Turan, Alcácer, Song, Todibo, Emerson... tuvieron que hacer las maletas. "Tienes que jugar. No puedes estar muchos años en el banquillo o sin minutos porque lo echas todo a perder. Los jóvenes deben jugar y para eso a veces hay que salir a equipos menos grandes", cuenta el míster Óscar García, al que le tocó hacerlo en su época de azulgrana. Kalinic, Gelson Martins, Vietto, Siqueira... en el Manzanares también hay ejemplos. "Todos los clubes se equivocan, pero en los grandes el error sale más caro", recuerda Muñoz.

TOCA PONER UN LÍMITE

La cesión se ha convertido en el instrumento jurídico idóneo, tanto en el ámbito de la gestión deportiva como en el económico. La FIFA decidió en 2020 poner límites a las cesiones por parte de los clubes. De momento son ocho los jugadores internacionales que pueden salir (mayores de 22 años), pero se bajará a seis a partir de la próxima temporada y se reducirán a tres los préstamos entre los mismos clubes. "Era algo que la FIFA tenía que regular y han acertado, porque si no cinco clubes podrían copar el mercado mundial, manejarían los precios e incluso desvirtuarían competiciones", explica Amadeo Salvo, expresidente ejecutivo del consejo de administración del Valencia y actual presidente de la UD Ibiza.

Habitualmente existen tres tipos de cesiones: la ordinaria, la cesión con opción de compra y la cesión de compra obligatoria. Dentro de estas tres emergen un sinfín de cláusulas. En 2004 se armó cierto revuelo cuando Manolo Salvador, por aquel entonces directivo del Levante, desveló que los granotas tendrían que pagar 10.000 euros al Barça por cada partido que el cedido Sergio García no jugase. "Es habitual y positivo que los clubes que ceden jugadores pongan cláusulas. Lo normal es que se pongan multas si el futbolista no juega. E incluso multas altas, de millones. Además, por ejemplo aquí en Inglaterra, está estipulado que el cedido no juegue contra el club de origen. Por otro lado, los del primer equipo pueden jugar con el filial. Aquí el Brexit va a cambiar todo", analiza Víctor Orta, director deportivo del Leeds.

La política de cesiones varía mucho según los países. En Italia tienen más cedidos al no tener filiales al uso. Cuentan con responsables que sólo se dedican a esto "porque se puede llegar a tener hasta 42 cedidos como tuve yo al llegar a la Roma", dice Marcos López. La clave es que esos futbolistas tengan minutos, se formen y no pierdan valor. "Por eso se meten cláusulas para poder liberarlo si no juega, o se le paga en función de los minutos. Hay clubes que incluso te dicen que pagan la ficha entera si juegan más del 60% del tiempo, y si no la pagas tú", incide Salvo.

La situación provocada por la pandemia ha traído más cedidos que nunca. "Clubes tan importantes como el Real Madrid llevan tres ventanas sin hacer un fichaje y esa es la tónica que la prudencia exige. No se pueden hacer locuras y hay que medir muchísimo en los desembolsos. Esto hace que primen los intercambios y los fichajes de jugadores que terminan contrato. Al haber más cesiones, hay más jugadores cedidos que no juegan y esos, a diferencia de los traspasados, tienen un bonus para el equipo que cede", recuerda Petón, que aun así cree que entidades como PSG o City seguirán manejándose sin demasiados problemas en este sentido. "Los precedentes hacen dudar de la severidad de la FIFA". El mercado cambia, las cesiones mandan. Y todos los implicados coinciden: "El futbolista lo que quiere es jugar, pero no siempre se puede". ●

TONI MUÑOZ
EXDIRECTIVO DE ATLÉTICO Y GETAFE

"CON LA COVID NO SE VIAJA Y ESO DIFICULTA FICHAJES Y CESIONES"

AMADEO SALVO
EXDIRECTIVO DEL VALENCIA, AHORA EN IBIZA

"LA FIFA ENTRÓ, DOS CLUBES PODÍAN CONTROLARLO TODO"

MARCOS LÓPEZ
ANALISTA DE FÚTBOL

"CON LA CRISIS SE REVERTIRÁ DINÁMICA Y SE IRÁ A POR Nº1"

Coutinho, de vuelta tras su cesión al Bayern. LALIGA

Mollejo, en el Mallorca tras estar en Getafe.

Kubo, en Getafe tras jugar en Villarreal. EFE

LOS CEDIDOS MÁS 'CAROS' DE LOS GRANDES

EQUIPO	JUGADOR	COSTE	TEMPORADA	SE VA	MERCADO	PJ LIGA	TITULAR	GOLES
Barcelona	Coutinho	145	2019-20	Bayern Múnich	Verano	23	15	8
Real Madrid	James	75	2018-19	Bayern Múnich	Desde 2017	20	13	7
Real Madrid	James	75	2017-18	Bayern Múnich	Verano	23	19	7
Real Madrid	Bale	101	2020-21	Tottenham	Verano	7	2	1
Real Madrid	Jovic	60	2020-21	Eintracht Fráncfort	Invierno	6	0	3
Barcelona	André Gomes	37	2018-19	Everton	Verano	27	24	1
Atlético	Morata	35	2020-21	Juventus	Verano	17	14	4
Barcelona	Arda Turan	34	2019-20	Estambul Basaksehir	Desde 2017	9	7	0
Barcelona	Arda Turan	34	2018-29	Estambul Basaksehir	Desde 2017	14	8	0
Barcelona	Arda Turan	34	2017-18	Estambul Basaksehir	Invierno	11	7	2
Real Madrid	Reinier	30	2020-21	Borussia Dortmund	Verano	5	0	0
Real Madrid	Odriozola	30	2019-20	Bayern Múnich	Invierno	3	2	0
Real Madrid	Coentrao	30	2017-18	Sporting CP	Verano	25	25	1
Real Madrid	Coentrao	30	2015-16	Mónaco	Verano	15	13	3
Barcelona	Paco Alcácer	30	2018-19	Borussia Dortmund	Verano	6	2	8
Barcelona	Alex Song	25	2015-16	West Ham	Verano	12	8	0
Real Madrid	Theo	24	2018-19	Real Sociedad	Verano	24	22	1
Atlético	Martins	22	2018-19	Mónaco	Invierno	16	16	4
Atlético	Vietto	20	2018-19	Fulham	Verano	20	10	1
Atlético	Vietto	20	2017-18	Valencia	Invierno	14	5	2
Atlético	Vietto	20	2016-17	Sevilla	Verano	21	14	6
Barcelona	Vermaelen	19	2016-17	Roma	Verano	9	4	0
Real Madrid	Brahim	17	2020-21	Milan	Verano	15	9	1
Real Madrid	Ceballos	16,5	2020-21	Arsenal	Verano	17	11	0

LOS OTROS 'CASOS KUBO' RÉCORD CON HASTA 24 CESIONES CANCELADAS EN INVIERNO

FECHA	DIVIVSIÓN	EQUIPO	MERCADO	ESTADO	JUGADOR	A/DESDE	SITUACIÓN 1	SITUACIÓN 2	PROPIETARIO
26-12-2020	Primera	Villarreal	Invierno	Alta	Sergio Lozano	FC Cartagena	Cesión cancelada	Al Villarreal B	
8-1-2021	Primera	Villarreal	Invierno	Baja	Kubo	Getafe	Cesión cancelada		Vía Real Madrid
14-1-2021	Segunda	FC Cartagena	Invierno	Baja	Camargo	Valencia Mestalla	Cesión cancelada		Vía Leganés
15-1-2021	Primera	Alavés	Invierno	Baja	Tavares	Benfica	Cesión cancelada		Vía Farense
18-1-2021	Primera	Getafe	Invierno	Baja	Diaby	Anderlecht	Cesión cancelada		Vía Sportig Lisboa
18-1-2021	Segunda	Albacete	Invierno	Baja	Javi Navarro	Cádiz	Cesión cancelada		
21-1-2021	Segunda	FC Cartagena	Invierno	Baja	Aguza	Ponferradina	Cesión cancelada		Vía Almería
23-1-2021	Primera	Valencia	Invierno	Alta	Piccini	Atalanta	Cesión cancelada		
26-1-2021	Primera	Cádiz	Invierno	Baja	Bobby Adekanye	Lazio	Cesión cancelada		
26-1-2021	Primera	Getafe	Invierno	Baja	Palaversa	Kortrijk	Cesión cancelada		Vía Manchester City
29-1-2021	Segunda	Las Palmas	Invierno	Baja	Iemmello	Frosinone	Cesión cancelada		Vía Benevento
31-1-2021	Primera	Elche	Invierno	Baja	Kone	Hatayspor	Cesión cancelada		Vía O. Lyon
31-1-2021	Primera	Elche	Invierno	Baja	Diego 'Ruso' Rguez.	Defensa y Justicia	Cesión cancelada		
31-1-2021	Segunda	FC Cartagena	Invierno	Baja	Bulka	Chateauroux	Cesión cancelada		Vía PSG
31-1-2021	Segunda	Leganés	Invierno	Baja	Michael Santos	Talleres Córdoba	Cesión cancelada		Vía Copenhague, que rescindió su contrato
1-2-2021	Primera	Getafe	Invierno	Baja	Mollejo	Mallorca	Cesión cancelada		Vía Atlético
1-2-2021	Primera	Celta	Invierno	Baja	Olaza	Valladolid	Cesión cancelada		Vía Boca Juniors
1-2-2021	Segunda	FC Cartagena	Invierno	Baja	Jack Harper	Villarreal	Cesión cancelada	Al Villarreal B	Vía Getafe
1-2-2021	Segunda	Oviedo	Invierno	Baja	Cedric	Albacete	Cesión cancelada		Vía Atlético
1-2-2021	Segunda	Oviedo	Invierno	Baja	Mujica	Las Palmas	Cesión cancelada		Vía Leeds United
1-2-2021	Segunda	Almería	Invierno	Baja	Pedro Mendes	Nacional Madeira	Cesión cancelada		Vía Sporting Lisboa
1-2-2021	Segunda	FC Cartagena	Invierno	Baja	Simón Moreno	Mirandés	Cesión cancelada		Vía Villarreal
1-2-2021	Segunda	Girona	Invierno	Baja	Muric	Willem II	Cesión cancelada		Vía Manchester City
4-2-2021	Ecuador	Independiente	Invierno	Alta	Plaza	Trabzonspor	Cesión cancelada		Vía Valladolid

DOCUMENTACIÓN: **DAVID PECKER Y RAFA MOLINA**

La Ponfe es candidata

SUPERÓ A UN DECEPCIONANTE MIRANDÉS

Los bercianos, gracias al golazo de cabeza de Óscar Sielva, se sitúan a un punto de un Rayo Vallecano al que visitarán el próximo sábado

FRANCISCO R. OTERO
PONFERRADA

La Ponferradina se ganó el derecho a ser el aspirante a pelear por entrar en los *playoffs* tras batir con un golazo de cabeza de Óscar Sielva a un decepcionante Mirandés, que se hundió en la segunda parte tras el gol recibido y la autoexpulsión de Iván Martín y que acusó las bajas, acentuadas por la lesión de Javi Jiménez, para volver a caer cinco jornadas después. Sielva volvió a ver puerta y el cuadro berciano se mantiene firme en El Toralín, ocho partidos seguidos puntuando, y se queda solo en la séptima plaza, a un punto del Rayo, a falta de su choque en Málaga, y al que visitarán el próximo sábado.

Tras una primera parte carente de fútbol ofensivo y ocasiones, al volver de vestuarios Pablo Valcarce rozó el gol en una acción de un córner justo antes de dar una asistencia desde la línea de fondo y a la media vuelta a Óscar Sielva para que éste marcase de cabeza y con potencia el 1-0 en una acción de creer del ponferradino y antes de Moi Delgado. A partir de ahí, la formación local creció ante un rival sin presencia no sólo en área berciana, sino también en el campo, y más cuando se quedó con uno menos. De hecho, el triunfo local pudo ser mayor pero Yuri y Elitim se toparon con Lizoain. ●

PONFERRADINA 1		MIRANDÉS 0	
Entrenador Bolo ★★★		Entrenador José Alberto ★	
25 Caro	★★	13 Raúl Lizoain	★★
22 Paris Adot	★★	16 Genaro	★
5 Amo	★★★	5 Vivian	★
28 Pascanu	★★★	24 P. Trigueros	★
11 Moi Delgado	★★	3 Javi Jiménez	★
6 Óscar Sielva	★★★	→ 21 Letic 30'	★
8 Larrea	★★	14 Javi Muñoz	★
16 Curro Sánchez	★	28 V. Meseguer	–
→ 19 Doncel 92'	s/c	→ 6 Álex López 62'	–
14 Aguza	★	7 Iván Martín	–
→ 30 Juergen Elitim 62'	★★	36 Pablo Martínez	★
20 Pablo Valcarce	★★	→ 9 Cristo Glez. 62'	–
10 Yuri	★	23 Djouahra	★
→ 21 Dani Romera 84'	s/c	→ 18 Mario Barco 81'	s/c
		19 Simón Moreno	–
		→ 22 Nico Jackson 46'	–

El Toralín
Árbitro: Prieto Iglesias (Navarro) ★★
Tarjetas: 24' **V. Meseguer** 24' y 73' **Iván Martín** 40' **Amo** 91' **Cristo Glez.** 92' **Trigueros** 94' **José Alberto**
Goles: 1-0 53' **Óscar Sielva** cabecea con potencia el centro de Pablo Valcarce desde la línea de fondo y a la media vuelta.

46%
DE POSESIÓN DE LA PONFE para un total de 13 remates, por apenas 4 del Mirandés

Óscar Sielva (29) celebra el gol de la victoria en El Toralín. LALIGA

LESIONADO A LA MEDIA HORA

JAVI JIMÉNEZ TUVO QUE DEJAR EL PARTIDO Y LO HIZO ENTRE LÁGRIMAS

Javi Jimenéz sólo duró en el terreno de juego media hora. El lateral zurdo del Mirandés había sido duda toda la semana por un problema muscular y al final llegó a tiempo para entrar en la convocatoria primero y en el once, después. Sin embargo, al hacer un despeje pisaba mal y se torcía el tobillo izquierdo de una manera tremenda. El zaguero jiennense intentó seguir, pero se fue del campo contrariado y entre lágrimas.

Los árbitros también saben pedir perdón

GLEZ. ESTEBAN SE DISCULPÓ CON LA PLANTILLA DE LAS PALMAS

HISTORIAMARCA por **Jesús Izquierdo**

El mundo del fútbol se moderniza. El VAR llegó para evitar los máximos errores posibles y, de paso, hacer la vida más fácil a los árbitros. Pero muchos siguen echando en falta la autocrítica del estamento. Cala lanzó el guante hace días en Cádiz. Pues lejos de los focos, los hay que asumen sus errores. Es el caso de González Esteban. El colegiado vasco anuló un gol a Álex Suárez en la visita de Las Palmas a Almería. La plantilla de Mel no daba crédito a esa decisión, mientras ponía rumbo al aeropuerto. Y, casualidades de la vida, allí se cruzó con el árbitro, que se acercó a algunos miembros de la expedición canaria para reconocerles su error: "Nos dijo, dos horas después del partido, que se había equivocado en esa jugada", admite un miembro de la plantilla a MARCA. Un gesto que al menos reconfortó a los jugadores de la UD y que ennoblece la profesión y, también, al profesional. ●

González Esteban en Almería. CURRO VALLEJO

ESPANYOL - SABADELL

RCDE Stadium • 16.00 • Movistar LaLiga
Árbitro: **Ocón Arráiz** *(Riojano) VAR:* **Areces Franco**

Entrenador: **Vicente Moreno**
1 Oier (p.s.), **4** Cabrera, **6** Lluís, **7** Wu Lei, **8** Fran Mérida, **14** Melendo, **17** Dídac Vilà, **18** Dimata, **19** Vadillo, **22** Vargas, **26** Pol Lozano y **29** Jofre Carreras.
1-4-2-3-1

Entrenador: **Antonio Hidalgo**
13 Diego Fuoli (p.s.), **3** Josu Ozkoidi, **6** Ángel Martínez, **8** Adri Cuevas, **9**. Juan Hernández, **10** Édgar Hernández, **12** Óscar Rubio, **14** Antonio Romero, **18** Pedro Capó y **21** Aarón Rey.
1-3-4-3

MARCAapuestas.es 1 1,48 X 4,00 2 7,00
+18. JUEGA CON RESPONSABILIDAD. CUOTAS SUJETAS A VARIACIÓN.

Derbi y a la 'caza' del liderato

Los pericos quieren recuperar el liderato en el derbi, a la espera del Mallorca-Almería de mañana ante un Sabadell en racha. ● **C. N. / J. M.**

ALBACETE - SPORTING

Carlos Belmonte • 18.15 • Movistar Vamos
Árbitro: **Pulido Santana** *(Las Palmas) VAR:* **Pérez Pallas**

Entrenador: **Alejandro Menéndez**
1 Bernabé (p. s), **6** Benito, **12** Tana, **14** Diego Caballo, **18** Javi Jiménez, **19** Ortuño, **23** Kecojevic, **24** Jean Jules, **27** Cedric, **29** Vargas y **35** Emiliano Gómez.
1-4-4-2

Entrenador: **David Gallego**
30 Christian Joel (ps), **32** Bogdan, **5** Borja López, **10** Carmona, **17** Cumic, **14** Nacho Méndez, **27** Gaspar, **20** Cristian Salvador, **22** Pablo Pérez y **26** Pablo García.
1-4-2-3-1

MARCAapuestas.es 1 3,60 X 2,85 2 2,25
+18. JUEGA CON RESPONSABILIDAD. CUOTAS SUJETAS A VARIACIÓN.

Djuka amenaza el Belmonte

Tras caer con Mallorca y Leganés, el Alba espera cerrar su particular *Tourmalet* puntuando ante un inspirado Djurdjevic. ● **P. V. / P. G.**

LAS PALMAS - CARTAGENA

Gran Canaria • 20.30 • Movistar LaLiga
Árbitro: **Hernández Maeso** *(Extremeño) VAR:* **Bikandi Garrido**

Entrenador: **Pepe Mel**
1 Valles (p.s.), **5** Cardona, **7** Aridai, **9** Jesé, **11** Benito, **15** Fabio, **19** Edu Espiau, **20** Loiodice, **21** Christian Rivera, **26** Clau Mendes, **28** Moleiro y **35** Coco.
1-4-4-2

Entrenador: **Luis Carrión**
27 Esteve y **1** Marc Martínez (p.s.), **15** David Simón, **22** Delmás, **2** Andújar, **20** Carlos David, **30** Uri, **12** Ramón Azeez, **14** Cayarga, **16**. Jurado, **21** Clavería y **45**. Teddy.
1-4-4-2

MARCAapuestas.es 1 2,30 X 3,00 2 3,30
+18. JUEGA CON RESPONSABILIDAD. CUOTAS SUJETAS A VARIACIÓN.

Llegó la hora del debut de Jesé

En un partido de reencuentros, hasta seis examarillos en un Efesé en racha, el atractivo estará en el estreno de Jesé con la UD. ● **J. I. / Á. P.**

Luis García piropea al rival

OTRA 'FINAL' EN MALLORCA

"Somos los que hacemos el fútbol más vistoso"

EFE PALMA DE MALLORCA

Tras el Mallorca-Espanyol de la pasada jornada, primero contra segundo, llega mañana en Son Moix el Mallorca-Almería, líder contra tercero, sin apenas solución de continuidad. Y de cara a este duelo, tan importante como el de hace una semana, Luis García, técnico de los baleares, ha afirmado que el Almería "es el equipo que más se parece al mío, pues ambos somos los que más utilizamos el juego combinativo", precisó, antes de añadir que "ellos quieren salir jugando desde atrás, arriesgan más, como nosotros, y somos los que hacemos el fútbol más vistoso de la categoría. Ellos son más físicos y nosotros tenemos más movilidad, eso es lo que nos diferencia". ●

INGLÉS

El curso completo *para todos*

Aprende inglés con MARCA sin desplazamientos, sin problemas de tiempo u horario.
Con clases en directo cada semana, libros, videos, audios y el curso online,
aprenderás inglés de forma divertida. Para todos los niveles.

SÁBADO 27
quinta entrega

POR SÓLO 5,95€

¡CADA SÁBADO UNA NUEVA ENTREGA!

Promoción válida en Península y Baleares. Unidades limitadas. Bases depositadas en www.marca.com/promociones. Teléfono de atención al cliente 91 205 37 12.

TEATRO REAL
CERCA DE TI

Este contenido no puede ser distribuido ni impreso sin la aprobación y conocimiento de nuestros partners editoriales y Blue Sky Learning ltd

You acknowledge and agree that THIS DIGITAL COPY OF; "Inglés Curso completo, para todos" may contain proprietary and confidential information including trademarks, service marks and patents protected by intellectual property laws and international intellectual property treaties. BLUE SKY LEARNING and its editorial and university partners, authorise you to view and make a single copy of portions of its content for offline and online, personal, and non-commercial use. Our content may not be sold, reproduced, or distributed without our written permission. Any third-party trademarks, service marks and logos are the property of their respective owners. Any further rights not specifically granted herein are reserved.

MARCA

Los jugadores del Bayern celebran la conquista de la Champions League 2019-20. EFE

La Champions se convertirá en una Liga virtual

LA UEFA YA TIENE SU PLAN CONTRA LA SUPERLIGA

Desaparecen los grupos y se apostará por la liguilla • Los clubes se dividirán en divisiones • Se aprobará en marzo

JOSÉ FÉLIX DÍAZ
MADRID

La actual Champions League, que cuenta con ocho grupos de cuatro equipos, va a dejar paso a una Liga virtual que se disputará a partir del verano de 2024 en la que los clubes estarán divididos por divisiones, al estilo de la Nations League.

La UEFA ha ido perfilando los cambios que piensa introducir en la competición. Para ello ha creado una comisión, ha escuchado a todas las partes y ahora sólo falta convencer a los equipos que lideran el proyecto de la Superliga europea.

Todo quedará aprobado en marzo, pero antes Ceferin se verá las caras con Florentino Pérez. De esa cita saldrá algo más que un proyecto. El cambio va a ser brusco y marcará una segunda época dentro de la Champions League.

Quedan detalles por definir, pero los equipos participantes pasan a ser 36 por los 32 actuales. En lugar de grupos, los equipos van a estar distribuidos por niveles, pero no sólo se van a enfrentar entre los del mismo nivel. La intención de que todos los equipos puedan tener posibilidades de entrar en los octavos de final.

Los equipos ya manejan el boceto definitivo a falta de los pertinentes retoques finales. Los del nivel más alto, el equivalente al primer bombo del actual sorteo, tendrán más partidos contra los de su misma categoría, pero también disputarán algunos encuentros contra equipos de divisiones inferiores.

Sorteo de los cuartos de final de la pasada Champions. EFE

PARTIDOS ALEATORIOS

El número de partidos no está definido con exactitud. Como el calendario no da para partidos de ida y vuelta, habrá enfrentamientos aleatorios, pero todos sumarán para la clasificación de la Liga virtual que pasará a ser la Champions.

Los ocho primeros de esa clasificación general, tendrán asegurado el pasaporte a octavos, mientras que los ocho siguientes saldrán de una eliminatoria por determinar.

De esta manera se acude a un formato Liga, virtual eso sí, sin llegar a las pretensiones de la Superliga. Esto podría amortiguar el golpe. Con este formato habría más partidos recurrentes entre los denominados grandes, pero sin cerrar la puerta a los pequeños y medianos equipos.

La idea es que los equipos jueguen un mínimo de seis partidos con los de su categoría. El proyecto ha tenido buena acogida y todo hace indicar que será aprobado en el Ejecutivo de marzo.

La principal inquietud de los equipos que ansían la Superliga europea es económico. Esta nueva Liga de Campeones no va a llegar a esas cifras que apuntaban a 500 millones de euros para el ganador, pero al aumentar el número de partidos y, en especial, los choques entre los conjuntos de primer nivel, el dinero de los derechos televisivos y de márketing se incrementará respecto a los 100 millones de euros actuales que aproximadamente se lleva el campeón con el formato vigente. ●

EN DATOS

36

EQUIPOS participarán en la nueva Champions, en lugar de los 32 que lo hacen actualmente

6

PARTIDOS tendrán garantizados, al menos, los equipos 'top' contra los de su misma división

100

MILLONES DE EUROS percibe aproximadamente el ganador de la Champions. Este importe crecerá

DISCREPANCIA

LOS CLUBES QUIEREN EMPEZAR EN 2022... Y LA UEFA EN 2024

La gran discrepancia de esta nueva Champions podría estar en la fecha de inicio. La UEFA quiere que sea en 2024, pues ya ha vendido los derechos para el trienio 2021-2024. Los clubes, sin embargo, aprietan para arrancar cuanto antes y se han marcado en el horizonte la temporada 2022-23. Al actual formato, en este caso, le quedaría sólo un año y medio de 'vida'.

LA JORNADA DEL 'FINDE'

PREMIER LEAGUE (25ª JORNADA)

Wolverhampton-Leeds	1-0
Southampton-Chelsea	DAZN Hoy, 13.30
Burnley-West Bromwich	DAZN Hoy, 16.00
Liverpool-Everton	DAZN Hoy, 18.30
Fulham-Sheffield United	DAZN Hoy, 21.00
West Ham-Tottenham	DAZN Mañ., 13.00
Aston Villa-Leicester	DAZN Mañ., 15.05
Arsenal-Man. City	DAZN Mañ., 17.30
Man. United-Newcastle	DAZN Mañ., 20.00
Brighton-Crystal Palace	DAZN Lun., 21.00

SERIE A (23ª JORNADA)

Fiorentina-Spezia	3-0
Cagliari-Torino	0-1
Lazio-Sampdoria	MLC Hoy, 15.00
Genoa-Hellas Verona	Hoy, 18.00
Sassuolo-Bolonia	Hoy, 20.45
Parma-Udinese	Mañ., 12.30
Milan-Inter	MLC Mañ., 15.00
Atalanta-Nápoles	#Vamos/MLC1 Mañ., 18.00
Benevento-Roma	MLC Mañ., 20.45
Juventus-Crotone	MLC Lun., 20.45

BUNDESLIGA (22ª JORNADA)

Arminia Bielefeld-Wolfsburgo	0-3
B. M'Gladbach-Mainz	Hoy, 15.30
Friburgo-Unión Berlín	Hoy, 15.30
Eint. Frankfurt-Bayern	#Vamos Hoy, 15.30
Colonia-Stuttgart	Hoy, 15.30
Schalke-Bor. Dortmund	MLC Hoy, 18.30
Augsburgo-B. Leverkusen	MLC1 Mañ., 13.30
Hertha-RB Leipzig	MLC1 Mañ., 15.30
Hoffenheim-Werder Bremen	Mañ., 18.00

LIGUE 1 (26ª JORNADA)

Brest-O. Lyon	2-3
St.-Étienne-Reims	Hoy, 13.00
Nantes-O. Marsella	MLC1 Hoy, 17.00
Montpellier-Rennes	Mañ., 13.00
Lens-Dijon	Mañ., 15.00
Niza-Metz	Mañ., 15.00
Nimes-Girondins Burdeos	Mañ., 15.00
Estrasburgo-Angers	Mañ., 15.00
Lorient-Lille	MLC Mañ., 17.05
PSG-Mónaco	#Vamos Mañ., 21.00

EREDIVISIE (23ª JORNADA)

Willem II-FC Utrecht	0-6
Emmen-PEC Zwolle	Hoy, 18.45
VVV-Venlo-AZ Alkmaar	Hoy, 20.00
Fortuna Sittard-ADO Den Haag	Hoy, 21.00
Twente-Feyenoord	Mañ., 12.15
RKC Waalwijk-Heracles Almelo	Mañ., 14.30
Heerenveen-Groningen	Mañ., 14.30
PSV-Vitesse	Mañ., 16.45
Ajax-Sparta Rotterdam	Mañ., 20.00

PRIMEIRA LIGA (20ª JORNADA)

Boavista-Moreirense	1-0
Belenenses-Nacional	Hoy, 16.30
Gil Vicente-Santa Clara	Hoy, 18.30
Sporting CP-Portimonense	Hoy, 21.30
Río Ave-Famalicao	Mañ., 16.00
Paços Ferreira-Vit. Guimaraes	Mañ., 16.00
Braga-Tondela	Mañ., 19.00
Farense-Benfica	Mañ., 21.15
Marítimo-Oporto	Lun., 20.00

BRASILEIRAO (37ª JORNADA)

Coritiba-Ceará	Hoy, 22.30
Fortaleza-Bahía	Hoy, 1.00
Corinthians-Vasco	Mañ., 20.00
Recife-Atlético Mineiro	Mañ., 20.00
Flamengo-Internacional	Mañ., 20.00
Santos-Fluminense	Mañ., 22.15
Gremio-Ath. Paranaense	Mañ., 22.15
Goiás-RB Bragantino	Mañ., 00.30
Palmeiras-Atlético Goainense	Lun., 22.00
Botafogo-Sao Paulo	Lun., 00.00

LIGA ARGENTINA (2ª JORNADA)

Gimnasia LP-Talleres	Anoche
Arsenal-Banfield	Anoche
Godoy Cruz-Estudiantes	Hoy 21.10
Lanús-Defensa y Justicia	Hoy 21.10
Racing-Aldosivi	Hoy 23.20
River Plate-Rosario Central	Hoy 1.30
Argentinos Jrs.-Platense	Mañ. 21.10
Sarmiento-Vélez	Mañ. 21.10
Patronato-Independiente	Mañ. 23.20
Newell's-Boca	Mañ. 1.30
Huracán-Unión	Lun. 23.15
Atlético Tucumán-Central Córdoba	Lun. 23.15
Colón-San Lorenzo	Lun. 1.30

Stop abusos en redes

LA PREMIER Y LA FEDERACIÓN INGLESA HAN EXIGIDO A 'FACEBOOK' Y 'TWITTER' QUE CORTEN LOS INSULTOS 'ON LINE' • ARTETA, RASHFORD, MARTIAL... LOS HAN SUFRIDO RECIENTEMENTE

ALBERTO RUBIO

El 'football' lleva años a la vanguardia en la lucha contra el racismo. La Premier, por ejemplo, sancionó Cavani por llamar "negrito" a un amigo y a Bernardo Silva por bromear con el parecido de su compañero Mendy con el logo de los 'Conguitos'. Hay más. Greg Clarke, expresidente de la Federación inglesa (FA), dimitió en noviembre después de usar la expresión "de color" para referirse a jugadores de otras razas.

La Premier (masculina y femenina), la Federación inglesa, las asociaciones de Entrenadores, Jugadores y Árbitros, la EFL (2ª, 3ª y 4ª división) y 'Kick it out' (institución para la igualdad) se han marcado un nuevo objetivo: acabar con el abuso en las redes.

Con ese objetivo escribieron una carta pública a a Mark Zuckerberg y Jack Dorsey, directores ejecutivos de 'Facebook' y 'Twitter'.

"UN REFUGIO PARA EL ABUSO"

"Últimamente han crecido los niveles de abuso y ofensas en las redes. Por razones de decencia humana usen el poder de sus sistemas globales para ponerle fin. El lenguaje utilizado es degradante, amenazante e ilegal. Causa angustia a los destinatarios y a la mayoría de personas que aborrecen el racismo, el sexismo y la discriminación de cualquier tipo. Sus plataformas siguen siendo refugios para el abuso. Una minoría ha encontrado espacios protegidos donde decir lo que quieran sin tener en cuenta la ley", señalan en la misiva.

MARCUS RASHFORD
JUGADOR DEL MANCHESTER UNITED
"EL ABUSO EN REDES DEBERÍA SER FÁCIL DE DETENER"

Muchos futbolistas de la Premier que lo han sufrido en las últimas semanas: Martial, Tuanzabe y Rashford (Man. United), Pépé y Nketiah (Arsenal), James (Chelsea), Sawyers (West Bromwich), Jankewitz (Southampton)... La mayoría, con tintes racistas.

PERSEGUIR AL INFRACTOR

El 'lobby' liderado por la Premier y la FA ha pedido apoyo al Gobierno en su 'cruzada' y reclama medidas concretas: los mensajes deben ser filtrados y bloqueados antes de ser enviados si contienen mensajes discriminatorios, aplicar medidas rápidas para eliminar ese material si llega a circular, mejorar el proceso de verificación y colaborar con las autoridades para identificar a los infractores.

'Instagram' ya ha tomado cartas en el asunto: "Anunciamos medidas nuevas como la eliminación de las cuentas de las personas que envían mensajes abusivos". La Premier, por su parte, ha creado una oficina para denunciar 'abusos on line' y la Policía ya ha detenido a un responsable por los mensajes discriminatorios contra Sawyers.

"HAZ COMO ENKE"

Bernd Leno, portero del Arsenal, sufrió el 'abuso social' antes de llegar a Inglaterra: "Tuve un partido muy malo y un chico me estribó 'Haz como Enke' [*se suicidó en 2009*]. Ésa es la razón por la que no leo las redes. Hay gente que se esconde detrás de un PC sólo para hacerte sentir mal".

REECE JAMES
JUGADOR DEL CHELSEA
"EL RACISMO NO ES ACEPTABLE, TODOS SOMOS IGUALES"

Su entrenador, el español Mikel Arteta, también ha sido víctima de abusos: "Si leyésemos todo lo que se dice de nosotros nos deberíamos quedar en la cama muchos días. Cuando ganas todo es hermoso y eres el mejor entrenador. Cuando pierdes es todo lo contrario. Si me atacan a mí puedo aceptarlo, pero no admito que metan a mi familia".

AMENAZAS DE MUERTE

Mike Dean se llevó la peor parte tras expulsar a Soucek y Bednarek en dos partidos distintos. Recibió amenazas de muerte y pidió no arbitrar la siguiente jornada.

"Lees cosas que te cortan la respiración. ¡Hay gente deseando que Dean muera de COVID-19!", dice Steve Bruce. Sabe lo que dice. El técnico del Newcastle también ha sido amenazado de muerte.

La Premier, en conjunto, cierra filas contra el abuso en redes. "Hay que hacer algo, se ha cruzado una línea", dice Mourinho. "¿Cómo la gente puede tener tanto odio'", se pregunta Azpilicueta. "Siempre he admirado que en Inglaterra no hay violencia ni insultos en los estadios. Que algunos estúpidos usen las redes para insultar no es aceptable", apunta Ancelotti. ●

REACCIONES

PREMIER Y 'THE FA'
CARTA A FACEBOOK Y TWITTER
"UNA MINORÍA HA HALLADO UN REFUGIO FUERA DE LA LEY Y DICE LO QUE QUIERE"

CÉSAR AZPILICUETA
CAPITÁN DEL ARSENAL
"¿CÓMO PUEDE HABER GENTE CON TANTO ODIO?"

MIKEL ARTETA
ENTRENADOR DEL ARSENAL
"PUEDO ACEPTAR QUE ME ATAQUEN A MÍ, PERO QUE NO METAN A MI FAMILIA"

BERND LENO
PORTERO DEL ARSENAL
"UN CHICO, TRAS UN MAL DÍA, ME DIJO: 'HAZ COMO ENKE"

STEVE BRUCE
ENTRENADOR DEL NEWCASTLE
"LEES COSAS QUE TE CORTAN EL ALIENTO, COMO QUE MIKE DEAN MUERA DE COVID-19"

Ivan Cavaleiro (27) y Michail Antonio (30) clavan la rodilla en tierra reivindicando el 'Black Lives Matter'. EFE

EN BREVE

PREMIER LEAGUE
UN ZARPAZO DE ADAMA DA EL TRIUNFO A LOS WOLVES ANTE EL LEEDS

El internacional español, titular, dio el triunfo a los 'lobos' ante el Leeds de Bielsa (1-0). Adama conectó un obús que se estrelló en la escuadra en el 64'. El rebote golpeó en el meta Meslier y entró. ●

Adama (25). EFE

LIGUE 1
EL LYON DERROTA AL BREST (2-3) Y SE SITÚA LÍDER PROVISIONAL

El 'OL' se colocó 0-3 arriba gracias a los goles de Paquetá, Aouar y Depay (pen.). Sin embargo, acabó pidiendo la hora. Iguala al Lille (55 puntos) en el liderato y aventaja en un punto al PSG. Con un partido más, eso sí. ●

DERBI DE MILÁN
THEO: "LO MEJOR PARA ACHRAF Y PARA MÍ ERA SALIR DEL MADRID"

Ambos serán rivales en el Milan-Inter de mañana. "Si no juegas, no estás feliz. Achraf es increíble. Tiene talento, velocidad... Es un buen tipo y un gran amigo, pero en el campo somos enemigos", dijo Theo a DAZN. ●

BUNDESLIGA
EL BAYERN PIERDE A TOLISSO SEIS MESES POR LESIÓN

El ex del Lyon sufrió un desgarro que afecta a varios músculos y tendones. No jugará más esta temporada con el Bayern y tampoco podrá disputar la Eurocopa con Francia. ●

SUPERLIGA INDIA
EL COMITÉ CONSIDERA QUE EDU BEDÍA NO MORDIÓ A UN RIVAL

El español del FC Goa se exponía a una fuerte sanción si se acreditaba que había mordido en la zona abdominal a a Deepak Tangri. "Se hizo justicia", aseguró su representante. ●

H. BOTO/MOVISTAR INTER

A Minsk se llega sufriendo

MOVISTAR INTER, CLASIFICADO

Los madrileños se meten en la Final Eight decidiendo en el último minuto

MOVISTAR INTER	4
KHERSON	2

Jorge Garbajosa

MOVISTAR INTER Jesús García, Raya, Pola, Borja y Pito. **También jugaron:** Cecilio, Fer Drasler, Eric Martel, Dani Saldise, Boyis y Lucas Trípodi.
Entrenador Tino Pérez
KHERSON Tsypun, Roninho, Shoturma, Zvarych y Bilotserkivets. **También jugaron:** Daniel Rosa, Skoriy, Sorokin, Claudinho y Andrew.
Entrenador André Brocanelo
Goles 1-0 16' **Dani Saldise. 1-1** 31' **Zvarych. 2-1** 33' **Borja. 2-2** 33' **Pola, pp. 3-2** 39' **Cecilio. 4-2** 40' **Jesús García.**
Árbitros: Cerny (República Checa) y Kovacs (Hungría)

ÓSCAR GARCÍA MADRID

El Movistar Inter tuvo que sufrir para lograr su billete para la *Final Eight* que se jugará en Minsk, pero lo logró en el último minuto después de haber disfrutado de numerosas oportunidades para haber sentenciado el choque y legar con empate a esos instantes finales.

El partido fue exigente desde el comienzo. El Kherson tenía muy claro por dónde pasaban sus opciones: alta intensidad y seguridad atrás. Un equipo que une las características clásicas ucranianas, como la velocidad, con el plus que le dan los brasileños -Roninho el más destacado- y el banquillo, con André Brocanelo, con mucha experiencia en España.

FUTSAL CHAMPIONS • 1/8 de final

Aktobe (KAZ, 8)-**Dobovec (ESL, 9)**	**1-2**
MOVISTAR INTER (ESP, 2)-Kherson (UCR, 10)	**4-2**
BARÇA (ESP, 1)-ACCS Asnieres (FRA, 16)	**2-1**
Ugra (RUS, 7)-Vytis (LIT, 12)	**Hoy 13.00**
Kairat (KAZ, 4)-United Galati (RUM, 15)	**Hoy 13.00**
Sporting (POR, 3)-Chrudim (CHE, 11)	**Hoy 18.00**
Olmissum (CRO, 13)-P. Comunista (RUS, 6)	**Hoy 19.30**
Benfica (POR, 5)-Berettyóújfalu (HUN, 14)	**Hoy 20.00**

** En la Final Eight, los ocho equipos clasificados se emparejarán según su puesto en el ranking, marcado entre paréntesis (1º-8º, 2º-7º, 3º-6º y 4º-5º)*

En la primera parte, Jesús García sostuvo a los madrileños, que se adelantaron en un córner rematado por Dani Saldise de cabeza. En la segunda, los de Tino Pérez tuvieron muchas ocasiones para haber ampliado la ventaja. No lo hicieron y en una contra los ucranianos se encontraron con el 1-1.

Movistar Inter encajó bien el golpe y se volvió a adelantar, pero sólo 41 segundos después volvieron las tablas. En la recta final, el Kherson se la jugó de cinco y lo pagó con los goles de Cecilio y de Jesús García.

> *No es fácil competir en Champions y pese a los dos golpes hemos estado bien"*
>
> **TINO PÉREZ**
> ENTRENADOR DEL MOVISTAR INTER

UN GOL DECISIVO
A falta de poco más de un minuto, Cecilio robó un balón con el juego de cinco del Kherson y marcó el 3-2 que adelantó al Movistar.

El ACCS lleva al Barça al límite

XIMBINHA DECIDE EN EL MINUTO 35

Los franceses se adelantaron en la primera parte y Ferrao empató antes del descanso

BARÇA	2
ACCS	1

Palau Blaugrana

BARÇA Dídac, Marcenio, Esquerdinha, Daniel y Ximbinha. **También jugaron:** Matheus, Aicardo, Dyego, Ferrao y André Coelho.
Entrenador Andreu Plaza
ACCS Aksentijevic, Ortiz, Ricardinho, Mohammed y Lutin. **También jugaron:** Mouhoudine, Belhaj, Eduardo, Bakkali y N'Gala.
Entrenador Jesús Velasco
Goles 0-1 9' **Eduardo. 1-1** 19' **Ferrao. 2-1** 35' **Ximbinha.**
Árbitros: Jelic (Croacia) y Kolev (Bulgaria)

ÁNGEL RODRÍGUEZ MADRID

El vigente campeón defenderá el título en Minsk. El Barça tuvo que remontar para eliminar a un ACCS que le puso las cosas muy complicadas. De hecho, los de Andreu Plaza no fueron por delante en el marcador hasta el minuto 35 después de ir a remolque casi toda la primera parte.

La historia marca una diferencia abismal entre un equipo tres veces campeón de Europa y un debutante en el torneo pero viendo las plantillas y el entrenador de los galos, ya se preveía que la diferencia no sería tanta. Y no lo fue.

Eduardo hizo de tacón el 0-1 en un córner ejecutado por Ortiz mientras el meta Aksentijevic se agrandaba y se convertía en un muro infranqueable. Sólo Ferrao, en una media vuelta, pudo batirle poco antes del descanso.

Y el segundo no llegó hasta el 35', cuando Ximbinha marcó tras un gran pase de Marcenio, Después, en el cinco para cuatro, el ACCS rozó el empate, pero el Barça se defendió bien.

> *Sabíamos que iba a ser duro, creo que el equipo está compitiendo muy bien"*
>
> **A. PLAZA**
> ENTRENADOR DEL BARÇA

Aksentijevic (37) detiene un disparo de Esquerdinha (35). FCBFUTBOLSALA

DISFRUTA DE **MARCA EN PAPEL DE LUNES A DOMINGO** Y RECÍBELO CÓMODAMENTE EN TU DOMICILIO O EN TU PUNTO DE VENTA HABITUAL

25% DTO

POR SÓLO 22,69 €/MES ANTES 30,25 €/MES

GOOGLE HOME DE REGALO Y ADEMÁS ACCESO GRATUITO A LA EDICIÓN DIGITAL DE MARCA EN ORBYT.ES

Suscríbete en **suscripcion.marca.com/ofertas** o llama al **91 275 19 88**

Tarifa válida de 0,7€/día de lunes a domingo. Promoción exclusiva con un 25% de descuento para nuevas altas a MARCA de un año a domingo por 22,69€/mes durante 12 meses y de regalo un Google Home. Compromiso de permanencia de un año. En esta modalidad de suscripción el cargo es mensual. Pasado este periodo su suscripción se renovará automáticamente a precio tarifa vigente. Esta promoción no es acumulable a otras promociones. Durante el periodo indicado, podrán participar en la promoción todos aquellos usuarios sin una suscripción activa a la misma publicación. Promoción válida en península (territorio español) y Baleares del 17 de febrero hasta fin de existencias. Consulta las condiciones generales y las bases de la promoción en suscripcion.marca.com/ofertas. Promoción sujeta a unidades limitadas (150 unidades disponibles para todas las altas anuales de prensa en Unidad Editorial). Se aceptarán hasta un máximo de 3 altas con regalo del Google Home por suscriptor. Consulta las condiciones generales y las bases de la promoción en suscripcion.marca.com/ofertas. El envío del regalo promocional se hará una vez transcurridos los 100 días después de alta de la suscripción. Promoción válida hasta fin de existencias.

MARCA

PROMOCIONES
MARCA

SUSPENSE DE PRINCIPIO A FIN

CONSIGUE CON MARCA

20 JOYAS DE LA LITERATURA DE SUSPENSE

Los genios del thriller, reunidos en una colección de libros que no podrás dejar de leer

SÁBADO 27 PRIMERA ENTREGA

Ken Follett - El tercer gemelo

SÓLO 5,95 €

www.marca.es/promociones

TEATRO REAL
CERCA DE TI

Cada sábado una nueva entrega con MARCA

Promoción válida en Península y Baleares. Unidades limitadas. Bases depositadas en www.marca.es/promociones. Teléfono de atención al cliente 91 205 37 12.

A Álex le toca crecer

El pequeño de los Márquez da un paso al lado con LCR Honda, moto en teoría igual que la de Repsol de su hermano, y donde le ven ganador de carreras

JAIME MARTÍN
MADRID

LCR Honda presentó ayer una parte de su equipo, la nueva, la que forma Álex Márquez, sustituto de Cal Crutchlow en la formación de Lucio Cechinello. Lo hizo con una puesta de largo desde el teatro de Cervera (Lleida), mundialmente famoso por albergar a los hermanos campeones de todo en el motociclismo.

Allí el expiloto Simon Crafar entrevistó al catalán, a su jefe, Lucio, y se vio por primera vez la montura, con varios colores, sin que uno predomine. En teoría es igual a las del Repsol Honda, escuadra en la que militó en 2020 y donde logró dos podios en el año de su debut, lo que no le valió para seguir, de momento, ya que el equipo nodriza de Honda prefirió a Pol Espargaró como su sustituto junto a Marc Márquez.

Así que Álex da un paso al lado, junto con Nakagami, con el que peleará por liderar este proyecto en un satélite muy poderoso, y crecer en la categoría, quizás a través de una primera victoria que el equipo sí le ve en condiciones de lograr. "Tenemos todos los ingredientes para ganar carreras. Álex es un piloto con mucho talento, hay un buen 'staff' técnico, con todo el apoyo de Honda. Queremos ganar carreras y lograr más podios", aseguró Cechinello.

Alex, sin embargo, no quiere obsesionarse. "Me siento más preparado. Hace un año estaba más nervioso, no sabía bien mis objetivos. Ahora tengo las ideas más claras sobre cómo mejorar, como en la calificación", aseguró : "Está claro el objetivo: crecer como piloto. En los resultados, hay que repetir: varios podios, mejorar el resultado en la general final y lograr más consistencia", insistía mientras miraba un vídeo con sus dos títulos, en Moto3 en 2014 y en Moto2 en 2019, y sus dos podios de 2020 en MotoGP.

"¿Una victoria? Si se ha demostrado algo en MotoGP es que nada es imposible. Es difícil, pero a base de trabajo se puede conseguir todo. No es algo que me obsesione. Me obsesiona trabajar bien y seguir la evolución del final del año pasado. Quiero estar regularmente en el top 5-top 7. Sería un buen resultado, que no haya estancamiento", afirma el menor de los Márquez, que estaba más tranquilo que con sus anteriores actos con el Repsol Honda.

SABE DÓNDE MEJORAR

Álex admitió que los focos se alejan, aunque quiere iguales o mejores resultados que en 2020. "Estuvo bien lo de sorprender en la segunda parte de la temporada, pero la primera no estuvo bien. No diré que fue un desastre, pero no estuvo bien. Iremos a circuitos donde no rodé y será duro, pero tengo un buen conjunto y confío en eso. La clave es el trabajo. Empezar bien daría buen 'flow' (fluidez). El objetivo no son los resultados, que están bien, y sí seguir con la tendencia de la segunda parte de la temporada pasada", afirma subrayando los puntos a mejorar, "además de no levantar la moto tras las curvas, mejorar la calificación y entender porqué perdía, calculamos, unos siete segundos en la tres primeras vueltas. Hay que entender los neumáticos también", valora.

> *"No me obsesiona lograr esa primera victoria, pero sí no estancarme"*

> *"Perdía siete segundos en las tres primeras vueltas, y eso debo mejorarlo"*

> *"Marc cada vez está mejor, tiene hambre de victorias y de podios"*

ÁLEX MÁRQUEZ
BICAMPEÓN DEL MUNDO

¿Y Marc? Él es el mejor situado para ver al gigante en rehabilitación: "Está bien, animado, cada vez se va sintiendo mejor, como pone en las redes. Fue otro invierno sin poder entrenar con él. Esperemos que el que viene sea más tranquilo y preparemos la temporada juntos", aseguró sobre Marc, al que algunos rivales dan como favorito. "Hay que ver dónde vuelve Marc y cómo. Él será el primero en tener hambre de victorias y podios. Es pronto para hablar. Cuando lo dicen los rivales es un poco el juego este de pasar la presión. ¿Favoritos? Todos tienen opciones, los 22. Tras unas carreras se irá definiendo". ●

LAIA SANZ DEBUTA CON UN GRAN 4º en su salto a los coches de raids en la Baja Dubai junto a Lucas Cruz. Le sirve de preparación para el campeonato Extreme E en el que formará equipo junto a Carlos Sainz.

ALONSO, IMAGEN DE LOS RENAULT E-TECH Mañana se estrena la nueva campaña que pone en valor cómo la tecnología de la Fórmula 1 sirve de base a la gama híbrida E-TECH de la firma gala, dueña de Alpine.

SEGUNDO EQUIPO en MotoGP para Álex, que conserva el número 73 y sus patrocinadores personales ahora en LCR.

CLAUDIO **COSTA**

"MARC MÁRQUEZ ME DECEPCIONÓ, NO ME LLAMÓ"

"Después de haberle ayudado a ganar el título en 2013, esperaba que me hubiese llamado cuando lo necesitase. La placa no funcionaba y si le hubiesen puesto un clavo en el brazo, podría haber corrido y ganado el título", asegura de nuevo, como ya hizo el pasado verano, el Doctor Claudio Costa, creador de la Clínica Móvil del Mundial, en 'La Gazzetta dello Sport'. "Creo que la gratitud no es de este mundo y he de decir que Márquez me ha decepcionado", termina.

FOTOS: LCR

AT02, aún lejos de Red Bull

ALPHATAURI PRESENTA SU NUEVO COCHE CON EL QUE QUIERE "LUCHAR CON ASTON MARTIN, MCLAREN Y ALPINE" EN LA ZONA MEDIA, AUNQUE NO HAN QUERIDO ARRIESGAR CON LA SUSPENSIÓN DE SU 'HERMANO MAYOR'

MARCO CANSECO

Yuki Tsunoda, la nueva incorporación, y Pierre Gasly posan como modelos de la ropa AlphaTauri. FOTOS: ALPHATAURI

En 2020, AlphaTauri fue uno de los cuatro equipos que pudo ganar al menos una carrera, junto a Mercedes, Red Bull y Racing Point (hoy Aston Martin). Y esta temporada se espera que sigan en progresión con el nuevo AT02, que se supone que hereda algunos elementos del RB16 que le puedan catapultar de lleno a la lucha de la clase media. En el primer vistazo, parece que se ha modificado la parte delantera y media, pero poco en la zona trasera. No está tan cerca de Red Bull como cabía esperar inicialmente.

Pierre Gasly y el debutante japonés Yuki Tsunoda, que le disputó el título de F2 a Mick Schumacher, son la nueva alineación de la que se cae el ruso Daniil Kvyat. Gasly intentó por todos los medios ser repescado para Red Bull, que al final se decidió por Checo Pérez. "Es un equipo que ya no es filial de Red Bull, sino un equipo aparte que quiere llevar su propio camino", argumentó Christian Horner sobre la decisión.

MORRO MÁS ESTRECHO

El nuevo monoplaza destaca por una nuevo cono de la nariz más pequeño y estrecho, aunque sigue teniendo una clara sección piramidal, al estilo del Ferrari del año pasado, y no llega al grado de minimalismo de Mercedes o McLaren, por ejemplo. Los brazos de la suspensión se han elevado e inclinado y están carenados al estilo de Red Bull. Es aquí donde están las mayores diferencias respecto al coche del año pasado.

> *"Queremos estar en la cima de la clase media"*
>
> **F. TOST** CEO DE ALPHATAURI

La vista de la zona trasera es interesante, donde se aprecia lo estrecho que es este año el difusor trasero y que la tapa del motor se ha estrechado respecto a la del año pasado, cayendo de forma pronunciada muy pronto hacia la zona del escape desde los radiadores.

Sin embargo, está claro que no se ha incluido la suspensión del Red Bull RB16, que pivota directamente sobre el basculante trasero, y se sigue viendo el largo tirante metálico que va desde el triángulo inferior hasta el suelo del monoplaza. Este concepto se dice que sí lo va a heredar Aston Martin de Mercedes, en lo que pude ser un factor decisivo de rendimiento esta campaña. En AlphaTauri han preferido apostar por lo ya conocido, que les dio buenos resultados en 2020, en lugar de meterse en camisas de once varas.

> *"Es un motor nuevo en el que salen los números"*
>
> **T. TANABE** DIRECTOR HONDA F1

MOTOR NUEVO DE HONDA

Por otra parte, desde Honda se avisa de que contará con un motor completamente nuevo. Toyoharu Tanabe, director de la marca nipona en F1, afirma que "en el banco de pruebas los números que hemos visto coinciden con lo que esperábamos. Es difícil especificar qué partes han sido las más trabajadas, pero para mejorar la potencia y la fiabilidad, hemos realizado modificaciones en el motor de combustión interna, la turbina y el ERS", dice sobre el motor de la despedida de la F1 y que llevará Red Bull. ●

23

DE FEBRERO PARA EL RED BULL. Se adelantan a Mercedes, Alpine y Ferrari para lanzar en RB16B.

MORRO Y ZAGA MÍNIMOS
Es donde más destaca este AT02, aunque no incluye la suspensión sin tirantes del Red Bull de 2020.

20

LA VENTAJA con la que llegó el Valencia al descanso del partido (55-35)

15

PUNTOS logró de forma seguida Carroll en el primer cuarto

EFE

BRILLANTE SAM VAN ROSSOM El base belga del Valencia sostuvo a su equipo con ocho puntos seguidos cuando el Madrid más apretaba en el tercer cuarto.

Una revancha arrolladora

EL VALENCIA FIRMA UNA SINFONÍA EUROPEA Y PASA POR ENCIMA DEL MADRID

Marinkovic en el primer tiempo y Van Rossom en el segundo lideran el partido coral de los taronja que llegaron a ganar por 20 • Los de Laso sólo aguantaron el primer cuarto

CARLOS MARTÍNEZ
VALENCIA

Una película totalmente diferente. Ocho días después de que el Real Madrid superara con cierta comodidad al Valencia en los cuartos de final de la Copa del Rey, los de Jaume Ponsarnau ofrecieron una imagen muy distinta. Jugando a otra velocidad y aprovechando su tremendo acierto, el Valencia se tomó su particular revancha y sigue de lleno en la lucha por entrar al Top 8 de la Euroliga (89-78).

El orgullo herido del Real Madrid después de la derrota en la final copera ante el Barça solo duró un cuarto. Lo que duró la inspiración de Jaycee Carroll, que sostuvo como nadie a su equipo con 15 puntos en el parcial inicial. Él y Tavares fueron los únicos en anotar en esos primeros 10 minutos para el Real Madrid, el mejor ejemplo de lo atascados que estaban los de Pablo Laso.

mientras intentaba engancharse al partido, el Valencia era un auténtico vendaval. Con una combinación perfecta entre el juego interior y el juego exterior, los taronjas llegaron a ganar por 20 puntos en la primera parte con un triple de Prepelic sobre la bocina (55-35). Lo peor para el Real Madrid fue el susto de Llull, que pidió el cambio antes del descanso por molestias en su rodilla. Luego ya no volvió a la pista y habrá que esperar para conocer el alcance.

Mucho debería cambiar la historia si el Real Madrid quería meterse en la lucha por la victoria. Un parcial de 2-10 en los primeros compases del tercer cuarto dieron algo de luz, pero las pérdidas, los fallos en el tiro de tres y la cabeza fría de Sam Van Rossom borraron toda esperanza blanca. De estar a 12 a estar a 20 en un abrir y cerrar de ojos. Un Real Madrid superado y agotado ante un Valencia lanzado y que disfrutaba sobre la pista (71-52).

SUPLICIO MADRIDISTA

Los últimos minutos fueron un suplicio para los de Laso y un paseo en barca para los de Ponsarnau. Lo único que quedó claro en el lado madridista es que lo intentó hasta el final. Pero el equipo al que le salía todo era el Valencia. Hasta Josep Puerto tuvo su momento de protagonismo con un tapón sobre Causeur cuando el francés iba a dejar una cómoda bandeja. Y es que cada pequeño paso que daba el Madrid era contestado por el Valencia para no poner en peligro el triunfo (89-78).

Con la victoria, los de Ponsarnau se quedan con un balance de 13-12 y vuelven a coquetear con los puestos de acceso a los cuartos de final. Por su parte, el Real Madrid suma su segunda derrota seguida y se coloca con un balance de 15-10. ●

VALENCIA BASKET	89
REAL MADRID	78

29-21	26-14	16-17	18-26

PABELLÓN FUENTE DE SAN LUIS — SIN PÚBLICO

	PT	T1	T2	T3	RB	AS	MI	V	M
MARINKOVIC	14	2/3	3/4	2/2	1		16	14	3
PREPELIC	11	3/5	1/1	2/3	1	1	22	9	2
PRADILLA									
PUERTO	2		1/2	0/1	1		13	1	1
LABEYRIE	3	1/2	1/2	0/2	8		20	8	1
VAN ROSSOM	16		5/5	2/4	1	8	25	20	3
TOBEY	11		1/3	3/4	5		20	11	2
KALINIC	12	3/6	3/5	1/2	3	4	26	16	2
DUBLJEVIC	6	0/2	3/4	0/3	5	2	20	8	1
SAN EMETERIO									
WILLIAMS	5		1/2	1/3	4		20	6	1
HERMANNSSON	9	2/3	2/4	1/2	4	2	18	9	1
TOTALES	89	11/21	21/32	12/26	33	17	200	102	18

	PT	T1	T2	T3	RB	AS	MI	V	M
CAUSEUR	9	1/2	4/5	0/3	1	1	20	6	1
ABALDE	13		2/3	3/7	3	1	22	10	1
TYUS	2	2/2	0/2		5	1	14	4	1
LAPROVITTOLA	5		1/1	1/5		2	14	2	1
REYES									
ALOCEN	4	1/2	0/1	1/4	2	3	22	3	1
DECK	9	2/2	2/7	1/5	1	1	24	5	1
GARUBA					1		06	-4	0
CARROLL	20		4/6	4/7		2	23	14	3
TAVARES	11	1/2	5/7		9	3	29	19	3
LLULL	3			1/2		2	09	5	0
THOMPKINS	2		1/1	0/2	9		19	8	0
TOTALES	78	7/10	19/33	11/35	31	16	200	72	12

ÁRB.: Lamonica (1), Koljensic (1), Juras (1).

LUKA DONCIC será titular en el All Star por segundo año seguido. Le acompañarán en el Oeste LeBron, Jokic, Curry y Kawhi. En el Este, Durant, Anteto, Embiid, Irving y Beal.

ANTETOKOUNMPO jugó bien (23+12+8) pero los Bucks cayeron con los Raptors y sumaron su quinta derrrota seguida, algo que no les sucedía desde febrero de 2017.

MIAMI HEAT ganó por primera vez en Sacramento en cinco años (110-118) gracias a la actuación estelar de Jimmy Butler (13+10+13) y Bam Adebayo (16+12+10).

EUROLIGA JORNADA 25

RESULTADOS

Khimki Moscú - TD Systems Baskonia	**67-89**
Anadolu Efes - Olympiacos	**76-53**
Armani Milan - Maccabi	**87-68**
Barcelona - Zalgiris Kaunas	**86-62**
Fenerbahce - Alba Berlín	**89-84**
ASVEL Villeurbanne - Bayern Munich	**87-79**
Estrella Roja - Zenit San Petersburgo	**75-76**
Valencia Basket - Real Madrid	**89-78**
CSKA - Panathinaikos	**Aplazado**

CLASIFICACIÓN

	Equipos	J	G	P	PF	PC
1	**BARCELONA**	25	**18**	7	2014	1825
2	CSKA Moscú	24	**16**	8	1965	1861
3	Armani Milán	24	**16**	8	1935	1831
4	REAL MADRID	25	**15**	10	1958	1900
5	Bayern Múnich	25	**15**	10	1959	1917
6	Fenerbahce	25	**15**	10	1968	1954
7	Zenit S. Petersburgo	23	**14**	9	1785	1725
8	Anadolu Efes	24	**14**	10	1915	1831
9	VALENCIA BASKET	25	**13**	12	2035	2047
10	Zalgiris Kaunas	24	**13**	11	1885	1873
11	TD SYSTEMS BASKONIA	25	**12**	13	1994	1940
12	Olympiacos	25	**11**	14	1931	1986
13	ASVEL Villeurbanne	25	**11**	14	1915	1984
14	Maccabi Tel Aviv	23	**10**	13	1785	1784
15	Panathinaikos	23	**9**	14	1816	1848
16	Alba Berlin	25	**8**	17	1912	2060
17	Estrella Roja	24	**7**	17	1759	1862
18	Khimki	24	**2**	22	1880	2183

PRÓXIMA JORNADA

Zenit S. Petersburgo - Valencia Basket	**Jue. 25 18.00 h**
Olympiacos - CSKA Moscú	**Jue. 25 20.00 h**
Bayern Munich - Maccabi	**Jue. 26 20.30 h**
Armani Milan - Khimki Moscú	**Jue. 25 20.45 h**
Real Madrid - Zalgiris Kaunas	**Jue. 25 21.00 h**
Fenerbahce - Anadolu Efes	**Vier. 26 18.45 h**
TD Systems Baskonia - Estrella Roja	**Vier. 26 19.00 h**
Alba Berlín - Panathinaikos	**Vier. 26 20.00 h**
Barcelona - Villeurbanne	**Vier. 26 21.00 h**

Aviso de los Nets **a LeBron**

HARDEN E IRVING APLASTAN A LOS LAKERS Y PRESENTAN SU CANDIDATURA AL TÍTULO

GUILLERMO GARCÍA
MADRID

La llegada de Harden a los Nets convirtió a los neoyorquinos en uno de los grandes favoritos al título. Una condición que el equipo de Steve Nash se encargó de ratificar con una victoria de enjundia ante los actuales campeones de la NBA, los Lakers de LeBron James, a los que se impusieron con autoridad en el Staples Center (98-109).

El marcador final que no refleja la superioridad de los Nets, que ganaban por más de 20 puntos a cinco minutos para el final de un choque en el que James Harden 23+11+5) y Kyrie Irving (16+7+5) dominaron a su antojo. De hecho no necesitaron el concurso de Kevin Durant para dinamitar la NBA.

Los Nets maniataron a los angelinos en los que sólo carburó un mayúsculo LeBron (32+8+7) que, al contrario que los Nets con Durant, sí echó de menos a Anthony Davis. Una baja a la que tendrán que acostumbrarse los Lakers, como confirmó su entrenador: "Estará de baja cuatro semanas".

Con Irving y Harden al mando, los Nets comenzaron mandando desde el primer cuarto (24-31) con una renta que ya sólo iría en aumento hasta llegar al 81-103 que reflejaba el marcador a falta de 5:10 tras una canasta de Irving. Los Lakers maquillaron el marcador final ante lo que se preveía una paliza.

La diferencia final radicó, sobre todo, en el papel de los secundarios de cada equipo. Harden e Irving encontraron el apoyo de un acertado Joe Harris (21 puntos y 6/7 triples) Landry Shamet y Luwawu-Cabarrot, que completaron la lista de jugadores de los Nets que superaron los dobles dígitos en anotación.

Por su parte LeBron tuvo que multiplicarse y aunque realizó un partido mayúsculo no fue suficiente y echó en falta más apoyo de sus compañeros. Sólo Kyle Kuzma estuvo a la altura al aportar 16 tantos y 10 rebotes. ●

AP

32

PUNTOS anotó LeBron, que además firmó ocho rebotes y siete asistencias

KING JAMES, MUY SOLO
LeBron entra a canasta entre Harris y Harden, que no lo impiden.

MARC GASOL

Los Angeles Lakers (22-8)	
Lakers - Nets	98-109

Partido

PTOS.	T. CAMPO	REB.	ASIST.	TAP.	MIN.
8	2/5	3	3	1	20

Temporada

PTOS.	T. CAMPO	REB.	ASIST.	TAP.	MIN.
4,3	40%	4,2	1,9	1,2	20

LA JORNADA NBA

RESULTADOS

Bucks (16-13) - Raptors (14-15)	**96-110**
Kings (12-16) - Heat (12-17)	**110-118**

MAGOS DEL HUMOR

¡VUELVEN TUS PERSONAJES FAVORITOS EN UNA GRAN COLECCIÓN!

No te pierdas esta colección de 20 libros en tapa dura, **edición coleccionista**, con los personajes de siempre:

ZIPI Y ZAPE, MORTADELO Y FILEMÓN, SÚPER LÓPEZ, 13 RUE DEL PERCEBE... ¡Y MUCHOS MÁS!

LOS GRANDES CLÁSICOS DEL CÓMIC ESPAÑOL

SÁBADO 27
LIBRO 14
Mortadelo y Filemón
LA SIRENITA
9'95€

PRÓXIMA ENTREGA
Súper López
El trastero infinito
6 MARZO

Fue en 1958 cuando, por primera vez, vieron la luz dos personajes que ya forman parte de la historia de la cultura y el cómic internacional: Mortadelo y Filemón. El loco Mortadelo, alto, con gafas, capaz de disfrazarse de cualquier cosa en tan solo una viñeta, y el gruñón del jefe, Filemón, cuya supuesta prudencia y falsa inteligencia nunca sirvieron para evitar que todas las aventuras de la pareja acabaran siempre en cómicos desastres.

¡DESCÚBRELOS CADA SÁBADO!

TEATRO REAL CERCA DE TI

Promoción válida para todo el Territorio Nacional. Unidades limitadas.
Bases depositadas en www.marca.com/promociones.Teléfono de atención al cliente 91 205 37 12.

MARCA

Darío Brizuela intenta culminar una bandeja con la izquierda salvando la oposición de Alexander Balcerowski. EFE

Guiño de España al futuro en Polonia

LOS JÓVENES CUMPLEN EN LA CLASIFICACIÓN PARA EL EUROPEO 2022

Barreiro (24) y Brizuela (21) lideran el agónico triunfo español que sentencia Guerra con un tiro libre a 0,6 décimas del final. Slaughter (27), motor polaco

JOSÉ LUIS MARTÍNEZ
MADRID

Una España plagada de caras nuevas logró un meritorio triunfo ante Polonia (88-89) en el penúltimo partido de clasificación para el Eurobasket 2022, una especie de Preeuropeo descafeinado en el que no participan jugadores de la NBA ni de la Euroliga, y en el que se clasificaban tres de los cuatro mejores equipos de cada grupo. Ambos llegaban a este paripé ya con el billete en el bolsillo y se lo tomaron con calma, como un banco de pruebas en el que hubo minutos para todos, con Barreiro (24) y Brizuela (21) destacados en el equipo español y AJ Slaughter (27), sobresaliente en el polaco.

El primer cuarto se jugó sin apenas tensión. Las defensas brillaron por su ausencia y fueron Slaughter en Polonia y Brizuela en España quienes llevaron la voz cantante en ataque. Scariolo hizo debutar pronto a los tres novatos, Salvó, Guerra y Parra, pero fueron Michalak y López-Aróstegui quienes cogieron el relevo del correcalles (27-26, min 10).

Scariolo y Taylor llamaron al orden a los suyos, que en el segundo acto empezaron a tomárselo más en serio y a defender (31-33, min 16). Sergi García con un triple y Slaughter con un 3+1 rompieron las cadenas. Y Barreiro puso las tablas con un triple al límite (43-43).

EXPLOSIÓN TRIPLISTA

Luego España salió empanada (49-43), pero reaccionó de la mano de López-Aróstegui, Barreiro y Brizuela, su tridente más resolutivo (49-50). Slaughter volvió a la carga, pero tres triples de Bassas y otros tres de Barreiro pusieron la máxima para los españoles (65-70, min 30).

Brizuela, con dos triples, dio la máxima a España (73-79, min 35). Polonia apretó pero Brizuela y Barreiro mantuvieron el pulso (80-83, min 38). Luego Bassas hizo una antideportiva al omnipresente Slaughter, que puso por delante a su equipo con la ayuda de un triple de Wazynski (85-83, a 1.28).

Brizuela, con otro triple, pareció abrochar el triunfo de los españoles(85-88, a 17 segundos del final). Pero España pecó de inocente y concedió el empate con un triple de Michalak. Luego Brizuela erró el tiro ganador, pero en el rebote recibió falta Guerra, que sentenció al anotar un tiro libre a 0,6 décimas del final (88-89). ●

Scariolo cumple 150 partidos con España orgulloso de sus jóvenes

Sergio Scariolo, que celebraba su partido 150 en el banquillo español, compareció sonriente en la rueda de prensa, donde se mostró orgulloso del triunfo de su joven equipo: "Hemos jugado casi contra el mejor equipo posible de Polonia y nuestros jugadores han competido muy bien", aseguró. Al final hemos tenido un poco de suerte y un un poco también de fuerza mental para disputar ese final apretado. Los dos equipos estábamos ya clasificados para el Europeo, pero ha sido un partido en el que los dos equipos hemos competido y nunca nos hemos rendido cuando el rival había cogido ventajas en el marcador".

POLONIA	88
ESPAÑA	89

27-26	16-17	22-27	23-19

ARENA GLIWICE (POLONIA) — SIN PÚBLICO

	PT	T1	T2	T3	RB	AS	MI	V	M
PONITKA	11		4/4	1/4	3	3	22	15	2
SOKOLOWSKI	9	2/4	2/4	1/3	4	2	29	9	1
BALCEROWSKI	7	1/1	3/5	0/1	4	3	14	12	1
CEL	2		1/2	0/1	5	1	23	5	1
SLAUGHTER	27	9/9	6/8	2/3	2	2	31	26	3
KOLENDA									
DZIEWA	2		1/1		1		1	3	1
WAZYNSKI	11	2/2	3/5	1/5	5	2	28	11	1
OLEJNICZAK	2		1/1		2		7	4	1
MICHALAK	10		2/5	2/4	1		14	6	1
HRYCANIUK	4	2/2	1/5		2		18	1	1
KOSZAREK	3		0/2	1/2	1	3	13	4	1
TOTALES	88	16/18	24/42	8/24	30	16	200	96	14

	PT	T1	T2	T3	RB	AS	MI	V	M
LÓPEZ-ARÓST.	13	2/2	1/3	3/3	2		19	13	2
FERNÁNDEZ	4	2/2	1/2	0/2	3	4	16	6	1
BRIZUELA	21	2/3	5/9	3/5	3	2	26	16	3
SALVÓ	2		1/2	0/1	2		7	2	1
GUERRERO	2		1/1		4	2	12	8	1
BARREIRO	24	4/4	4/5	4/4	5	2	27	31	3
GARCÍA	3		0/1	1/3		3	15	2	1
BASSAS	11		1/3	3/5	3	2	16	9	2
PAULÍ	1	1/2	0/1	0/2	3	1	20	1	1
GUERRA	4	2/4	1/4	0/1	5	5	21	8	2
PARRA	4		2/4	0/2	1		14	1	1
ARTEAGA			0/1		1		7	1	1
TOTALES	89	13/17	17/36	14/28	32	21	200	98	19

ÁRBITROS: Glisic (2), Rutesic (2) y Aunkogers (2).

CLASIFICACIÓN

	Equipos	J	G	P	PF	PC
1	Israel	5	5	0	414	364
2	**ESPAÑA**	5	3	2	423	375
3	Polonia	5	2	3	402	372
4	Rumanía	5	0	5	307	435

Pau Gasol tiene opción de estar en los Juegos

GARBAJOSA confía en que pueda disputarlos si se recupera a tiempo

EFE VALENCIA

El presidente de la Federación Española de Baloncesto, Jorge Garbajosa, habló de la posibilidad de que Pau Gasol, que fue intervenido en mayo de 2019 de una fractura navicular en el pie izquierdo y aún no ha podido volver a jugar, pueda estar con España en los Juegos.

"No es un chico de 25 años, pero la fe en Pau es ciega porque sabemos lo que trabaja, su dureza mental y su inteligencia y tomará la mejor decisión. Estamos esperando a consensuar esa decisión pero siempre escuchándole a él primero", dijo.

No hay un plazo para esa decisión: "No hay tiempo límite, eso lo marcará su pie y su estado de salud. Nadie mejor que él sabe interpretar a su cuerpo. Si Pau ve a nivel médico y de sensaciones que puede estar a un nivel de Juegos Olímpicos, él va a estar. Y si no, sabemos que él mismo lo va decir porque es muy inteligente y sincero". ●

"Pau está bien y si se ve con nivel irá a los Juegos"

J. GARBAJOSA PRESIDENTE DE LA FEB

Pau, con la selección. FOTO FEB

LIGA FEMENINA ENDESA (JOR. 26)

HORARIOS

Ciudad La Laguna - Quesos El Pastor	19.00 h
Valencia Basket - Kutxabanc Araski	19.15 h
Duran Maq. Ensino - Cadi La Seu	19.15 h
Casademont Zaragoza - Perf. Avenida	Mañ. 12.00 h
Spar Gran Canaria - Movistar Estu	Mañ. 12.30 h
Spar Girona - Campus Promete	Mañ. 18.00 h
Emb. Pajariel Bembibre - Al-Qázeres	Mañ. 19.00 h
Lointek Gernika Bizkaia - IDK Euskotren	Aplazado

PABLO GARCÍA

UNA ATLETA DE PRIMER NIVEL Con 19 años, el techo de María Vicente se amplía cada vez más. Sus posibilidades de crecimiento son infinitas.

Vicente es un puntazo

LLEVA EL RÉCORD DE ESPAÑA HASTA LOS 4.501 PUNTOS PESE A UN PAR DE ERRORES

La joya española logra a los 19 años acercarse a las leyendas mundiales del pentatlón, aunque no termina completamente satisfecha de sus prestaciones en el peso y el salto de altura

GERARDO RIQUELME
MADRID

María Vicente, un talento sin precedentes en el país, abrió los Campeonatos de España en Madrid, sin público, con el récord de España de combinadas en pista cubierta, el pentatlón. La joven de Hospitalet se disparó hasta los 4.501 puntos, 89 más de los que ella tenía de tope.

La puntuación le introduce en la comparativa con las grandes. Aún tiene 19 años hasta finales de marzo. A esa edad, la gran Catalina Kluft hizo 4.535; Johnson-Thompson, 4.526; la gacela Thiam, oro olímpico en heptatlon en Río y positivo por coronavirus ayer, 4.558. Es señal de que algo se está haciendo muy bien. De pasó sacó billete para los Europeos de Torun como sexta mejor marca continental del año y octava del mundo.

María se vio bien desde la primera prueba. "A 3 pasos, Ramón, ¿no? ¡Que me estoy rayando!", le preguntaba al profesor Ramón Cid en la pista de calentamiento de los exteriores de Gallur para saber el número de zancadas con las que tenía que alcanzar la siguiente valla. "Sí, y recuerda, prieta arriba", le aconsejaba el vasco, insistente en bajar el centro de gravedad en el paso de la valla.

> *Estoy contenta, pero podía haber sumado algo más"*
>
> *Ahora hay que seguir entrenando y todo llegará"*
>
> **MARÍA VICENTE** CAMPEONA DEESPAÑA

Katir y Mechaal dibujan un gran duelo en el 3.000

Mohammed Katir y Adel Mechaal, dos valores del fondo español con orígenes marroquíes, marcaron el paso en las semifinales de 3.000, en las que no quedó fuera ninguna de las estrellas. Katir hizo la selección a toda velocidad (7:56.02), mientras que Mechaal venció en una carrera táctica (8:28.84) delante de Carro y Martos.

Ya en competición lo bordó. Hizo una carrera limpia, y arrojó un 8.25 que era su mejor marca personal, una décima más rápida que el día de su anterior récord y la décima mujer en la prueba con vallas de la historia del atletismo español.

Fue un chute de adrenalina, que se rebajó en la siguiente prueba: la altura. Derribó el listón en el tercer intento sobre 1,75, tres centímetros menos que lo que había hecho en Antequera 2019. Esperaban 1,81.

LAS DUDAS DEL PESO

El peso sembró alguna duda. Con la técnica lineal, que dentro de poco dara pasó a la rotatoria, más pro, que dirían ahora, la joven de Hospitalet se fue con el primer lanzamiento a 12,25, y dos nulos, cuando es capaz de estar por encima de los 13 metros.

Acudió a confesarse con Cid, un tipo que sabe que esto del atletismo va de cabeza y de piernas, que cuando se tiene esto hay que cuidar aquello. Por una cuestión de velocidad, porque María está rápida, el récord tenía que caer, aunque estuviese en ese instante 25 puntos por debajo de los registros de dos años atrás. "Con 6,40 y 2.16, hago 4.500 puntos", pensó.

De pronto llegó el inconveniente del tobillo. En el calentamiento de la longitud notó dolor. "Soportable", le dijo a Cid. "Si salto 6,40 o así, paro", le confió a su técnico tras saltar 6,25, en el primero que, de paso, servía para alejar a Claudia Conte, brillante plata con 4.361, la tercera mejor marca española de la historia. Al nulo del segundo, le sucedió el salto definitivo. Alargó la carrera un paso, como le había pedido el técnico, y dio un brinco de 6,49, que le alivió. Ya estaba 17 puntos por encima del récord. "Estaba atacada".

Quedaba una prueba donde tenía toda la mejora del mundo, el 800. La vieja plusmarca la había rematado con 2:24.91. "Descansa un ratín, carga las pilas y a por la última", le indicó Cid. "No es sólo el récord, cada punto es importante". María descansó, corrió con el tobillo vendado. Pasó el 400 en 1.07, como había calculado Ramón, y apretó en la última vuelta para terminar, sin una gota de gasolina más, en 2:19.51. Un sello fabuloso a su día. ●

LAS FINALES DE HOY

HOMBRES	
11.00	60 v. (heptatlón)
11.35	Pértiga (heptatlón)
14.05	1.000 m. (heptatlón)
14.20	Pértiga
14.30	Peso
18.10	60 m.
MUJERES	
13.00	Peso
13.36	200
16.25 y 17.25	Altura y Triple
17.55	60 vallas

RESULTADOS

MUJERES
Pentatlón: 1. María Vicente, 4.501 (8.25, 1,75, 12,25, 6,49 y 2:19.51); 2. Claudia Conte, 4.361; 3. Carmen Ramos, 4.060.
3.000 semif: A: 1. Lucía Rodríguez, 9.25:56 ; 2. Idaira Prieto, 9.25:82; 3. Carolina Robles, 9.26:06. **B:** 1. Marta García, 9:17.56; 2. Lidia Campo, 9:18.97; 3. Blanca Fernández, 9:19.58; 4. Maitane Melero, 9:20.33; 5. Estévez, 9:20.45

HOMBRES
Heptatlón (tras 4 pruebas): 1. Mario Arancón, 3.138; 2. Sergio Jornet, 3.054; 3. Pablo Martínez de Guereñu, 3.035.
3.000 semif: A: 1. Katir, 7:56.02; 2. Gonzalo García, 7:58.90; 3. Hassaous, 7:59.47; 4. Arce, 8:00.86; 5. Ramos, 8:03.381. **B:** 1. Mechaal, 8:28.84; 2. Carro, 8:29.24; 3. Martos, 8:29.38.

89

PUNTOS MÁS que la anterior plusmarca logró María Vicente en el Campeonato de España

Blanka Vlasic baja de las alturas a los 37

SE RETIRA la doble campeona del mundo sin un oro olímpico

G. R.

Dos centímetros, nada para casi todo, un mundo en el salto de altura, dejaron a Blanka Vlasic en la excepcionalidad y no en la eternidad.

La croata, doble campeona mundial al aire libre (2007 y 2009), anunció su retirada a los 37 años con dos peldaños sin coronar: el de la plusmarca mundial, que acarició en agosto de 2009 cuando saltó a la primera 2,08, a un cm de Kostadinova y a dos, altura que intentó después, de haber borrado de las enciclopedias a la búlgara, y también sin el oro olímpico. Lo tuvo en Pekín 2008, pero la belga Tia Hellebaut fue a saltar 2,05 a la primera tras un concurso trabado -tiró el listón tres veces previamente– y la croata de los grandes ojos derribó en primera instancia ahí. Luego fallaría en 2,07. Otros dos malditos centímetros.

> *SALTÓ 2,08 EN 2009, LA SEGUNDA MEJOR MARCA DE LA HISTORIA*

Lo deja, no obstante, con la vitrina llena tras 26 años rebasando listones. Con otra medalla olímpica (bronce en Río 2016), participando en cinco Juegos, con dos oros mundiales más bajo techo (2008 y 2010), 166 saltos por encima de dos metros y tras haber sido la imagen del atletismo mundial una década. ●

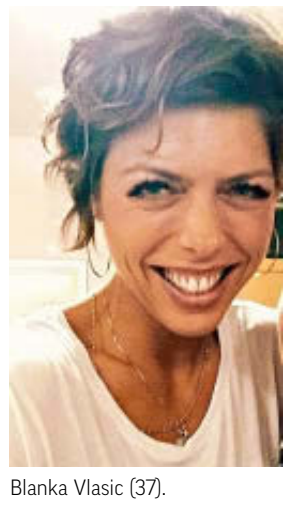

Blanka Vlasic (37).

Osaka, **presente y futuro**

LA JAPONESA SE MIDE HOY A JENNIFER BRADY EN BUSCA DE SU CUARTO TÍTULO DE 'GRAND SLAM' CON 23 AÑOS • ES LA DEPORTISTA MEJOR PAGADA DEL MUNDO

J. SOLSONA

Es un imán para las marcas. Todo en ella tiene una relevancia extraordinaria. Naomi Osaka, que lució una chaqueta del mismísimo Kobe Bryant tras derrotar a Serena Williams en las semifinales del Open de Australia "porque necesito su fuerza", quiere dar hoy un paso más y alzar por segunda vez el trofeo de campeona en las pistas del Melbourne Park. Sería su cuarto *Grand Slam* con 23 años.

La heredera natural de Serena, por tenis y por marketing, se mide a Jennifer Brady, una estadounidense que se dio a conocer en el último US Open colándose en las semifinales. Precisamente en Nueva York fue Naomi quien la paró. La japonesa llega enrachada. No pierde desde que la española Sara Sorribes le pasó por encima en la Copa Federación. A partir de entonces, 20 victorias y dos abandonos en la final de Cincinnati y en la penúltima ronda del Gippsland Trophy.

30

MILLONES de euros ingresó en la campaña 2019-20, sólo cinco dentro de la pista

Osaka, la favorita de Japón para ser su abanderada en los próximos Juegos Olímpicos, convierte en oro todo lo que toca y las compañías lo saben. Entre 2019 y 2020, fue la deportista mejor pagada del planeta con unos ingresos de 30 millones de euros, de los que sólo cinco corresponden a su rendimiento en pista. Presta su imagen a Nike (material deportivo), Yonex (raquetas), Beets by Dre (electrónica), Mastercard, Nissin (comida), Louis Vuitton (complementos), Tag Heuer (relojes) y Workday (empresa de tecnología y recursos humanos). ●

Osaka, con la chaqueta de Kobe. AP

El 'asesino silencioso'

MEDVEDEV, FINAL EN AUSTRALIA

El ruso gana a Tsitsipas en tres sets y se cruzará con Djokovic por el título

JOAN SOLSONA

A Daniil Medvedev sólo le sacaron de su guión un grupo de aficionados griegos que metieron en el partido a Stefanos Tsitsipas. Levantó los brazos tras lograr la quinta rotura de la semifinal que le dejaba a las puertas de una victoria que sellaría con un tanteo de 6-4, 6-2 y 7-5. El ruso, que se enfrentó al público de Nueva York en la edición del US Open 2019, decidió entonces que no volvería a celebrar sus triunfos.

Ya van 20 duelos ganados de forma consecutiva y Daniil ni se inmuta. Pasó ayer a su primera final del Open de Australia –segunda de *Grand Slam*– y salió tímidamente al centro de la Rod Laver Arena. Nada más. Toda la timidez que demuestra fuera de la pista se convierte en descaro dentro. Para entender su momento –no pierde desde los cuartos de Viena ante Kevin Anderson– hay que trasladarse a las técnicas de control milenarias de los guerreros *shaolín*. Las aplica junto a su psicóloga, Francisca Dauzet.

Como si fuera un *shaolín*, Daniil se abstrajo de todo lo que le rodeaba para enfocarse únicamente en Tsitsipas, un rival inferior que venía de ejercer de verdugo de Rafael Nadal. El griego sólo le molestó cuando le devolvió el *break* en el tercer set, pasando de 3-2 a favor a un 4-3 en contra. A sus 25 años, y con unos golpes poco convencionales pero muy efectivos, el moscovita levitó por el Melbourne Park para acabar con la resistencia de otro *top10*, su víctima número 12 seguida entre la élite de la raqueta.

> *"La presión es para Djokovic, ganó ocho veces"*
>
> **DANIIL MEDVEDEV** FINALISTA

De hecho, se llevó el último precedente ante Novak Djokovic, primera raqueta ATP y que le espera mañana en la final después de haber ganado las ocho anteriores jugadas en Australia. "Él es el favorito y tiene toda la presión porque juega por la historia", avisa Medvedev, que sólo tuvo un momento de debilidad en el Abierto cuando se fue al quinto set con Filip Krajinovic en la tercera ronda y su entrenador, Gilles Cervara, abandonó la grada.

AP

20

VICTORIAS sin fallo acumula desde que cedió en cuartos de Viena

12

TRIUNFOS encadena ante miembros del top10, uno ante Djokovic

UN SAQUE MORTAL

El ruso basa sus triunfos en los puntos gratis que le da su servicio. Tsitsipas apenas pudo leerlo a lo largo de la semifinal del Open de Australia.

TERCER RUSO

Daniil es el tercer tenista de su país en la final del *major* de las antípodas después de Yevgeny Kafelnikov (1999 y 2000) y Marat Safin (2002, 2004 y 2005). También imita a sus dos compatriotas al haber sido finalista en dos de los torneos grandes. Medvedev, a sus 25 años, es el finalista más joven desde Djokovic en la edición de 2012. El serbio tenía entonces 24 años y 252 días. "Su saque me recuerda al de Isner. Claro que puede ganar a Djokovic", declaraba Tsitsipas sobre la final masculina.

El griego apenas sumó siete puntos al resto con el primer servicio del ruso, que lleva anotados 74 aces, a una media de 12,3 por partido. "Ahora mismo es el rival a batir", decía Djokovic incluso antes de jugarse las semifinales. *Nole* acertó. ●

Nadal puede caer fuera de los dos primeros puestos 1.350 días después

Medvedev, que ya adelantó a Dominic Thiem en el ranking al colarse en los cuartos del torneo, puede ascender hasta el segundo puesto del ranking en caso de lograr el título. El gran perjudicado sería Rafael Nadal, que abandonaría el top2 mundial por primera vez desde el 11 de junio de 2017. El balear mantiene hoy una renta de apenas 115 puntos con el ruso.

Mikaela Shiffrin (25), durante la bajada del Gigante, en el que se quedó a dos milésimas del oro. EFE

Entre la nieve y el cielo

ESQUÍ SHIFFRIN BUSCA UNA GESTA ÚNICA: CINCO OROS MUNDIALISTAS SEGUIDOS

La gran reina del slalom afronta hoy su prueba fetiche, en la que ha ganado todos los oros desde la primera vez que apareció en los Mundiales • En el recuerdo, su padre

MIGUEL ÁNGEL LARA
MADRID

Tenía solo dos años cuando Mikaela Shiffrin (13-3-1995, Vail, Colorado) se colocó por primera vez unos esquís. Entonces, Christl Cranz tenía 83 y no podía saber que echaba a andar una niña que iba amenazar sus legendarias marcas en los Mundiales de esquí, las que alcanzó con la bandera del III Reich. Porque hoy en Cortina d'Ampezzo, en la pista Druscié A, Shiffrin puede alcanzar algo que no ha logrado nadie, sea hombre o mujer: ganar cinco oros seguidos en la misma especialidad.

El Expreso de Vail ha sido campeona mundial de slalom en todos los Mundiales en los que ha participado, desde su debut en 2013 en Schladming al de hace dos años en Are. Cranz hizo repóker en la Combinada, pero entre los dos primeros y los tres últimos se le coló la británica Evelyn Pinching en 1936 (Innsbruck).

Por supuesto que en Cortina es la gran favorita. A los Mundiales ha llegado la estadounidense en una forma espectacular. Con tres medallas ya (oro, plata y bronce) en esta edición, Shiffrin cierra la competición con su prueba fetiche. A sus cuatro oros mundialistas en slalom suma uno olímpico y 44 victorias en la Copa del Mundo, plusmarca de la especialidad y que la tiene a sólo dos del absoluto, las 46 del Stenmark en Gigante. Con 10 medallas mundialistas, récord de Estados Unidos, Shiffrin busca un oro especial, entre la nieve y el cielo.

12

OROS de Cranz en Mundiales, cinco en la Combinada, pero no fuero seguidas

50

VICTORIAS de Shiffrin en slalom: 44 en Copa del mundo, 4 en Mundiales y una olímpica

EL MAZAZO DE HACE UN AÑO

Porque hace un año la vida de *Miki* Shiffrin se derrumbó cuando el 2 de febrero su padre moría de manera repentina. En su carrera, el papel de sus padres ha sido esencial. En cada carrera de Mikaela es habitual encontrar la mirada de Elieen, su madre. Es una figura indispensable para entender el camino que ha llevado a una niña que era una promesa a ser la reina del esquí mundial, la heredera que ha ocupado el trono de Vonn en el mismo momento (o antes) en el que Lindsey se quitó por última vez sus botas Head.

Mamá Shiffrin formó parte del equipo de esquí alpino en su escuela de Secundaria en Williamstown, un pequeño pueblo del condado de Bekshite (Massachusetts), con menos de 8.000 habitantes. Se alejó de la nieve cuando ingresó en la Universidad de New Hampshire para estudiar enfermería, pero el destino tenía preparado un giro para que los esquís volvieran a su vida. Se llamaba Jeff, de apellido Shiffrin, un joven de New Jersey al que en las montañas de Vermont, en la frontera con Canadá, se le metió la velocidad por la nieve en la sangre. Jeff contó en una entrevista en *Sports Illustrated* que cuando entró en su primer equipo de esquí, su profesor fue un austriaco que ni se presentó. "Sígueme", le dijo antes de lanzarse pista abajo.

Mikaela nació del matrimonio entre la enfermera y el anestesiólogo. Tanto ella como su hermano Taylor, también con licencia en la FIS pero a un nivel mucho más modesto, crecieron con la nieve como referencia. Con dos años la niña salía a la calle con sus pequeñas botas y unos diminutos esquís de juguete, con dibujos de Mickey y Minnie Mouse. Con cinco, los instructores ya vieron que estaban ante un talento a mimar.

La muerte de Jeff fue un mazazo para Mikaela. Se olvidó de esquiar y se encerró en su dolor y el de su familia. Necesitaba tiempo y un nuevo escenario mental. Estuvo sin competir desde el 26 de enero de 2020 (Bansko) hasta el 21 de noviembre (Levi). Su regreso, lógicamente, careció de la fuerza que tenía antes, del dominio apabullante. Pero en los Mundiales ha dejado claro que Mikaela no ha dejado de ser Mikaela. Fue tercera en el Super-G después de más de un año sin participar en pruebas de velocidad, plata en el Gigante a dos milésimas de Lara Gut y oro en la Combinada.

Hoy, Shiffrin mirará al cielo. Para tocar el de los cinco oros de Christl Cranz, pero ella todos seguidos; y para dedicárselo a su padre, a su héroe. ●

Ortega vuela a la 20ª plaza y Faivre oro increíble

Albert Ortega acabó el Gigante en el puesto 21ª, algo que no lograba un español desde que Jorge Pérez fue 14º en 1980, el Lake Placid. El oro fue una gran sorpresa: el francés Mathieu Faivre tras destrozar Pinturault su primera manga supersónica.

Niemann y el fármaco más caro del mundo

GOLF DONA DOS MILLONES DE $ PARA SALVAR LA VIDA A UN BEBÉ

HISTORIAMARCA por **Martha Camina**

Joaquín Niemann, de 22 años, está feliz. El golfista chileno ha recaudado más de 2,1 millones de dólares para que el hijo de su primo, el bebé Rafita Calderón, pueda recibir tratamiento para la Atrofia Muscular Espinal que padece, una rara enfermedad genética que afecta a uno de cada 10.000 bebés nacidos cada año.

Niemann, con una victoria en el PGA Tour y número 41 del ranking mundial, se puso al frente de una campaña solidaria para salvar la vida del bebé gravemente enfermo. El fármaco de terapia génica, llamado Zolgensma, pasa por ser el más caro del mundo, ya que cuesta en torno a dos millones de euros.

Por eso, el chileno comenzó varias acciones a través de sus redes sociales a la vez que anunció que donaría todo el dinero que recaudase en premios en sus próximos torneos del PGA Tour.

"Ha sido increíble ver a todo el Tour, a toda la gente que me ha apoyado, a todas las empresas. Recaudamos tanto dinero en tan poco tiempo... Nos da mucha fe para Rafita", dijo emocionado. El bebé ya está siendo tratado en Chile y ha mejorado. "Me enviaron una foto y se le ve mejor", confesó. ●

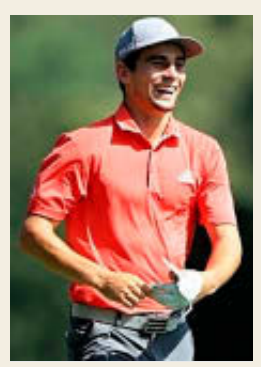

Joaquín Niemann.

MUNDO MARCA

MARCA gaming

SOLIDARIO

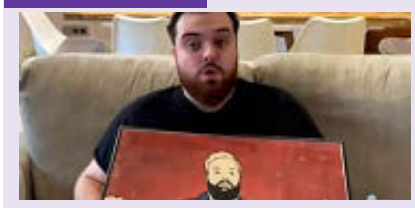

¡ÚNETE AL 'CLUB DE LOS EXPLORADORES!

'Club de los Exploradores' es la iniciativa solidaria que han tenido PlayStation y Juegaterapia para recaudar fondos con el objetivo de poder ayudar a los niños y proporcionarles salas físicas en los hospitales equipadas con PS5 y juegos. Infórmate sobre la iniciativa en www.exploradoresplaystation.com ●

NINTENDO DIRECT

UN NUEVO MARIO GOLF Y UN 'REMAKE' DE ZELDA EN 2021

Después de casi dos años sin Nintendo Direct, el evento que venía siendo anual de la compañía nipona para anunciar sus novedades, esta semana volvió y, como suele ser habitual, no estuvo a la altura de las tremendas expectativas. Un 'remake' de Zelda: Skyward Sword, publicado originalmente en 2011 para Wii y el nuevo Mario Golf son dos de las novedades más reseñables. La falta de noticias sobre la secuela de Zelda Breath of the Wild ha provocado incluso una disculpa pública de Nintendo: "De momento, os pedimos paciencia". ●

GAMING SHOW #17

ARNAU GRISO: "MI PRIMER RECUERDO ES EL LOGO DE LA PLAYSTATION 1"

Arnau Blanch y Eric Griso, del grupo musical 'Arnau Griso', visitaron MARCA Gaming Show #17 para promocionar su próximo concierto en el Teatro EDP Gran Vía el próximo 6 de marzo a las 12.30 de la mañana. "La hora está bien porque ahora debes ir de un concierto a casa y es un bajón", confesaron. Eric también dijo: "Mi primer recuerdo es el logo de carga de la PlayStation". "En la furgoneta en la que nos movemos hay una consola", afirmó Arnau. ●

CAMPEONATO GT

COQUE LÓPEZ Y NICO ROMERO GANAN... PERO 'JOSETE' SIGUE LÍDER

El segundo Gran Premio del Campeonato de España de Gran Turismo celebrado este fin de semana ha terminado con victorias para Coque López (Williams) y Nico Romero (Euromaster) quienes han presentado sus credenciales para plantar cara a José Serrano (PR1 Motorsport) quien sigue líder del campeonato tras las intensas luchas vividas en el circuito de Interlagos. La clasificación general del Campeonato sigue encabezada por José Serrano 'Josete', que tras un segundo y un cuarto puesto en Brasil ha ampliado ligeramente su ventaja en la general sobre sus perseguidores más inmediatos. El ganador de ayer Coque López, es segundo en la tabla y Erik Cases, tercero. ●

Colección de juguetes LEGO®

Si lo puedes imaginar, **lo puedes crear**.

MARCA ofrece a sus lectores una colección de figuras de LEGO®. **18 modelos diferentes** para fomentar las **habilidades creativas de tus hijos.**

SÁBADO 27
DUODÉCIMA ENTREGA
« Cazador de dragón »
POR SÓLO
3,95€

PRÓXIMAS ENTREGAS

SIERRA DE HIELO
6 MARZO

CARRITO DE PALOMITAS
13 MARZO

BARBAGRIS CONSTRUCTOR
20 MARZO

CADA SÁBADO
UNA NUEVA ENTREGA

Rebuild the world

Promoción válida sólo en España. LEGO, el logotipo de LEGO®, LEGO® City, LEGO® Juniors, LEGO® Nexo Knights™, LEGO Creator y LEGO® Ninjago™ son marcas comerciales del Grupo LEGO®. El uso de las marcas en relación con la campaña ha sido aprobado previamente por el Grupo LEGO®. © 2018 The LEGO® Group.

TEATRO REAL
CERCA DE TI

MARCA

Promoción válida para Península y Baleares. Unidades limitadas. Bases depositadas en **www.marca.com/promociones/lego20** Teléfono de atención al cliente: **91 205 37 12**

EN BREVE

Valverde, en una imagen de este año. MOVISTAR

CICLISMO

VALVERDE YA PIENSA EN OTRAS TAREAS DENTRO DEL MOVISTAR

"Ya va siendo hora de ir dejando el ciclismo profesional y dedicarme a otra cosa dentro del equipo, pero diferente", señaló Alejandro Valverde antes de arrancar el UAE Tour, su primera carrera del curso. Movistar ya está en los Emiratos, donde el año pasado entró el coronavirus por primera vez en el pelotón. El murciano confía en ir cogiendo poco a poco el golpe de pedal para despedirse con triunfos en el que, sin duda, será una de sus temporadas más especiales. "Sólo seguiré si el virus provoca que la temporada sea muy sosa", señaló recientemente en MARCA.

OLIMPISMO

BLANCO: "HABRÁ JUEGOS Y ESPAÑA VOLVERÁ A BRILLAR ANTE EL MUNDO"

El presidente del Comité Olímpico Español (COE), Alejandro Blanco, insistió ayer en que "habrá Juegos y España volverá a brillar ante el mundo", durante un encuentro telemático con deportistas de la UCAM a los que animó a seguir preprándose para ellos e informó sobre las medidas sanitarias que se adoptarán en Tokio. "Mentened la ilusión porque estaremos el 23 de julio desfilando en Tokio", dijo.

RUGBY

EL SEVEN INTERNACIONAL REAPARECE HOY EN MADRID

Once de las mejores selecciones del mundo de rugby 7 -el combinado masculino francés se cayó a última por un positivo en su plantel- disputan hoy y mañana en Madrid el primer torneo internacional desde que, hace más de un año, este deporte interrumpió su actividad a causa del Covid-19. El Estadio Central de la Universidad de Complutense acoge la primera de las dos etapas.

CICLISMO

MOLLEMA GOLPEA PRIMERO EN EL TOUR DE LOS ALPES

Bauke Mollema, del Trek Segafredo, es el primer líder del Tour de los Alpes Marítimos y Var al imponerse ayer en la primera etapa disputada entre Biot y Gourdon, de 186,8 kilómetros, en un final en alto donde se mostraron los favoritos. Óscar Cabedo, del Burgos, estuvo en la escapada del día. Hoy, 168,9 km de etapa 'escarpada' que empieza y termina en Fayence.

Bauke Mollema. EFE

LIGA SACYR ASOBAL
JORNADA 21

Bidasoa Irún - Helvetia Anaitasuna	Hoy 16.00 h
Liberbank Cantabria - Incarlopsa Cuenca	Hoy 17.00 h
Recoletas Valladolid - Bada Huesca	Hoy 18.00 h
Quabit Guadalajara - Viveros Herol Nava	Hoy 18.30 h
Ángel Ximenez Ávila - Franklin Granollers	Hoy 18.30 h
Benidorm - Fertiberia P. Sagunto	Mañ. 12.00 h
Barça - Logroño La Rioja	Mañ. 12.00 h

CLASIFICACIÓN

	Equipo	Ptos.	J	G	E	P	PF	PC
1	Barcelona	38	19	19	0	0	731	448
2	Bidasoa-Irun	30	19	15	0	4	573	490
3	Bada Huesca	26	19	13	0	6	515	517
4	Logroño La Rioja	26	18	13	0	5	510	465
5	Abanca Ademar	26	20	13	0	7	567	541
6	Fraikin Granollers	25	18	12	1	5	542	523
7	Incarlopsa Cuenca	24	20	12	2	7	555	541
8	A.X. Pte. Genil	22	20	10	2	8	537	526
9	Benidorm	22	20	9	4	7	567	559
10	Helvetia Anaitasuna	21	19	9	3	7	550	527
11	At. Valladolid	18	19	9	0	10	565	559
12	Liberbank C. Sinfin	14	20	4	6	10	504	570
13	Frig. Morrazo Cangas	12	19	4	4	11	458	536
14	Quabit Guadalajara	10	17	4	2	11	432	471
15	Viveros Herol Nava	10	20	4	2	14	491	563
16	Fertiberia Sagunto	8	18	3	2	13	470	531
17	Dicsa Mod. Cisne	7	17	3	1	13	428	516
18	Blasgon V. Aranda	6	20	2	2	16	472	565

RESULTADOS

TURF
Hipódromo de La Zarzuela
1ª. Carrera. Premio Ble Ridge View. 4.000 euros. 1.200 m: 'Madidina' (R. Sousa). Cuadra: Ecurie de Moettes. Ent: R. Martín. ; 2 'Árgüelles'. 3. 'Monterredondo'. **2ª. Carrera. Premio Javier Hidalgo. 4.000 euros. 1.200 m:** "Chapman Billy' (C. Alonso). Cdra. De todo un poco. Ent: J. Rodríguez; 2. 'Jarana'. 3. 'Stweman'. **3ª. Carrera. Premio Real Club Pineda de Sevilla. 4.000 euros. 1.900 m:** 'Tondero' (L. Fonseca). Cdra. Siempre Fani. Ent: T. Martins; 2 'Zibary'. 3. 'Baba Karam'. **4ª. Carrera. Premio Lototurf. 4.000 euros. 1.700 m:** 'Zeebullet' (M. Hrubosova). Cdra Dieciséis. Ent. J.C. Rosell; 2 'Veleta'. 3. 'Melampo'. **5ª. Carrera. Premio You or No One. 4.500 euros. 1,700 m:** 'Legionario' (M. Hrubosova). Cdra. S. Bárbara. ent: J.M. Osorio; 2. 'Trujillo'. 3. 'Trece'.

EN EL AIRE

RADIO MARCA

PARA HOY

9.00-11.00 Bajo Par
Todo el golf de la mano de Guillermo Salmerón.

11.00-12.00 Cuídate
La salud con Vanela Clavo.

12.00-12.30 Femenino Singular
Con Natalia Freire.

12.30-14.00 MI
Junto al equipazo de Marcador Internacional.

14.00-23.00 Marcador
Todo el deporte en directo con Edu García y Javier Amaro.

23.00-1.00 Tiempo de Juego

1.00-2.00 La Alternativa
Música con J.L. Escarabajano.

Djukic durante un partido en Mestalla J.M. FERNÁNDEZ DE VELASCO

MIROSLAV DJUKIC

"TENGO MIEDO POR SI BAJA EL VALENCIA"

JOSÉ LUIS ESCARABAJANO
MADRID

Fue un gran central y ahora un entrenador que busca su siguiente etapa en el mundo del fútbol. Miroslav Djukic sopló las velas de su cumpleaños en T4, con Vicente Ortega, y habló de muchas cosas. El serbio se mostró muy preocupado por la actual situación de uno de sus exequipos como es el Valencia: "El Valencia este año va a sufrir. Es evidente que no tiene mimbres para estar arriba. Todos tenemos miedo de que pueda bajar a Segunda".

Además, también mostró su preocupación por el Deportivo de la Coruña, camiseta que también defendió: "Sufrimos mucho viendo al Deportivo ahí. Va a tener muchas dificultades para subir a Segunda. Cuando un club grande se encuentra en esta situación es muy difícil adaptarse".

El exentrenador del Real Valladolid confesó que al Madrid le espera "un partido muy duro" ante los pucelanos. ●

*La OMS y diferentes publicaciones científicas de gran prestigio han concluido que **el contagio del covid-19 a través de superficies tan porosas como el papel de periódico es "casi imposible"**. La utilización de tintas y las técnicas de impresión y manipulado para su distribución convierten ese riesgo en "infinitamente insignificante". La disponibilidad de periódicos para ser compartidos en establecimientos de restauración colectiva es completamente segura y está respaldada por la ley.*

STAFF

MARCA
GRUPO UNIDAD EDITORIAL

DIRECTOR
JUAN IGNACIO GALLARDO
@jigallardo

SUBDIRECTORES
Carlos Carpio carlos.carpio@marca.com
Gerardo Riquelme riquelme@marca.com
Eduardo García eduardo.garcia@radiomarca.com
Emilio Contreras econtreras@marca.com
Mario Gómez mario@unidadeditorial.es

REDACTORES JEFE
Roberto Palomar rpalomar@marca.com
Jose Félix Díaz josefelix.diaz@marca.com
Fernando Carnerero fcarnerero@marca.com
Raúl Varela rvarela@radiomarca.com
José María Rodríguez jrodriguez@marca.com
Javier Domínguez fjd@marca.com
Hugo Cerezo hcerezof@marca.com
Rafael Sahuquillo rsahuquillo@radiomarca.com
Juan Carlos Díaz jcd@marca.com
Germán Pizarro (Infografía) german.pizarro@marca.com
Javier Rodríguez (Diseño) javier.rodriguez@marca.com

Unidad Editorial

PRESIDENTE ANTONIO FERNÁNDEZ-GALIANO
VICEPRESIDENTE Giampaolo Zambeletti
DIRECTOR GENERAL Nicola Speroni
DIRECTOR GENERAL DE PUBLICACIONES Aurelio Fernández
DIRECTOR GENERAL DE PUBLICIDAD Jesús Zaballa
DIRECTORA GERENTE Gema Monjas

Edita: Unidad Editorial Información Deportiva, S.L.U.

TELÉFONO DE ATENCIÓN AL CLIENTE
910 501 629

Servicios

SORTEOS

La Once
Jueves 18 de febrero

Número:	77078
Reintegro:	7 - 8
Serie La Paga:	020

Súper Once
Viernes 19 de febrero
Sorteo 1:
03-08-10-15-20-28-29-32-39-40
41-47-49-54-57-64-71-76-79-80
Sorteo 2:
01-03-06-09-12-18-20-22-26-27
29-34-41-45-50-51-55-58-59-77
Sorteo 3:
09-18-21-22-31-33-34-41-43-49
50-51-57-58-59-62-66-69-73-76

Triplex de la Once
Viernes 19 de febrero

Sorteo 1:	525
Sorteo 2:	972
Sorteo 3:	509

Eurojackpot
Viernes 19 de febrero
27 35 36 38 41
Soles: 05 y 07

Cuponazo La Once
Viernes 19 de febrero

Número:	45280
Reintegro:	0
Serie La Paga:	013

Premios adicionales (100.000 euros)

Número: 03399	serie: 114
Número: 07028	serie: 031
Número: 09218	serie: 132
Número: 33788	serie: 103
Número: 39978	serie: 125
Número: 45357	serie: 113

Sueldazo de La Once
Domingo 14 de febrero

Número:	58872
Reintegro:	2
Serie:	013

Premios adicionales

Número: 64053	serie: 048
Número: 67506	serie: 001
Número: 85235	serie: 022
Número: 92057	serie: 038

Primitiva
Jueves 18 de febrero
01 03 09 29 36 41
Compl: 37 Reint: 3 El Joker: 0202869

Especial	0	0,00
De 6	1	1.652.759,14
De 5 + C	1	247.913,87
De 5	216	2.486,79
De 4	12.534	69,23
De 3	243.145	8,00

Gordo Primitiva
Domingo 14 de febrero
02 20 33 37 53
Clave: 3

5 + 1	0	0,00
5 + 0	2	95.760,56
4 + 1	24	1.450,92
4 + 0	184	220,79
3 + 1	945	49,13
3 + 0	7.951	18,98
2 + 1	15.505	7,49
2 + 0	131.873	3,00

Euromillones
Viernes 19 de febrero
04 12 25 46 48
Estrellas: 07 y 12 El Millón: KTN12745

5+2	0	0
5+1	9	177.571,44
5+0	15	24.900,82
4+2	65	1.789,84
4+1	1.645	130,28
3+2	3.260	69,50
4+0	3.619	43,99
2+2	46.931	16,96
3+1	73.511	12,08
3+0	165.838	9,97
1+2	249.124	8,04
2+1	1.070.213	5,89
2+0	2.450.775	4,14

Bonoloto
Viernes 19 de febrero
06 15 17 20 32 42
Complementario: 28 Reintegro: 5

De 6	0	0,00
De 5 + C	1	186.248,57
De 5	65	1.432,68
De 4	4.271	34,52
De 3	82.506	4,00

PARA CONFIRMAR CONSULTAR LISTAS OFICIALES

Muy fans del deporte en Tv

Esta parrilla se publica con el horario peninsular

CANALES DEPORTIVOS

TELEDEPORTE

10.45 Campeonato de España de atletismo en pista cubierta: Primera jornada
18.45 Rugby Europe Women's Championship: España-Rusia
20.30 Torneo Internacional Rugby 7 de Madrid: Masculino: Argentina-España
20.50 Torneo Internacional Rugby 7 de Madrid: Femenino: España-Francia
21.10 Torneo Internacional Rugby 7 de Madrid: Masculino: España-Estados Unidos
21.25 Torneo Internacional Rugby 7 de Madrid
22.05 Campeonato de España de atletismo en pista cubierta
23.00 Estudio estadio
00.30 Campeonato de España de atletismo en pista cubierta

MOVIS. LIGA CAMPEONES

13.10 Bundesliga Interview Of The Month
13.30 Ligue 1 Preview Show
14.00 Bundesliga Weekly
14.30 Inside Serie A
15.00 Serie A: Lazio-Sampdoria
17.00 De profesión, árbitro. Man in the middle
18.00 Goal! The Bundesliga Magazine
18.30 Bundesliga: Schalke-Borussia Dortmund
20.30 Indignados
21.30 Ligue 1: Nantes-Olympique de Marsella
23.20 Goal! The Bundesliga Magazine
23.50 Serie A: Lazio-Sampdoria
01.40 Bundesliga: Schalke-Borussia Dortmund
03.40 Goal! The Bundesliga Magazine: Rising Stars: Moukoko, Hoppe, Wamangituka & More

MOVISTAR DEPORTES

10.35 Informe+
11.25 Rugby: Torneo 6 Naciones: Inglaterra-Escocia
13.20 El quinto cuarto
13.40 ATP al descubierto
14.10 Transworld Sport
15.05 6 Naciones en 6'
15.15 NBA: New Orleans Pelicans-Phoenix Suns
17.40 Lo mejor de Pegasus World Cup
18.00 Saudi Cup
19.00 NBA: Los Angeles Lakers-Miami Heat
21.45 NBA en acción
22.15 Generación NBA
23.15 El Barça reina en La Copa
23.45 Saudi Cup
00.45 NFL en acción
01.15 Liga Endesa: Bilbao Basket-Barcelona
02.45 El Barça reina en La Copa
03.15 Copa ATP: A. Rublev - F. Fognini. Final 1º

#VAMOS

08.50 Los Rebeldes
09.40 Rodman: para lo bueno y para lo malo
11.25 Generación NBA
12.25 NBA: New Orleans Pelicans-Phoenix Suns
13.55 Últimos fichajes
14.30 Vamos en juego
15.25 Bundesliga: Eintracht-Bayern Múnich
17.25 Vamos en juego
18.10 LaLiga SmartBank: Albacete-Sporting
20.10 Vamos en juego
20.55 Cine: Manny. EEUU. 2014. 90 min. Director: Leon Gast, Ryan Moore
22.25 Últimos fichajes
23.00 La casa del fútbol
00.30 Bundesliga: Schalke-Borussia Dortmund
02.15 Lo mejor de Bakalá
02.30 NBA: Los Angeles Lakers-Miami Heat

MOVISTAR LALIGA

11.15 LaLiga ZAP
11.45 LaLiga World
12.15 LaLiga Show
12.45 Área eLaLiga
13.00 La casa del fútbol
14.00 LaLiga Santander: Elche-Eibar
16.00 La casa del fútbol
16.15 LaLiga Santander: Atlético de Madrid-Levante
18.15 La casa del fútbol
18.30 LaLiga Santander: Valencia-Celta
20.30 La casa del fútbol
21.00 LaLiga Santander: Valladolid-Real Madrid
23.00 La casa del fútbol
00.40 Resumen LaLiga Smartbank
01.00 Resumen LaLiga Santander
01.15 LaLiga SmartBank: Espanyol-Sabadell
03.05 LaLiga SmartBank: Albacete-Sporting

GOL TV

12.00 SheBelieves Cup: Estados Unidos-Canadá
13.50 Circuito Nacional de carreras de caballos: La Zarzuela
14.00 Gol Sports
16.00 Directo Gol Tarde
17.00 Liga Nacional de fútbol sala: Betis Futsal-Zaragoza
18.45 Directo Gol Tarde
20.00 Gol Sports
20.45 Directo Gol
00.00 Directo Gol Tiempo Extra
01.00 ONE Championship: Unbreakable III: Stamp Fairtex vs Alyona Rassohyna
01.30 ONE Championship: Unbreakable III: Shoko Sato vs Fabricio Andrade
02.00 ONE Championship: Unbreakable III: Han Zi Hao vs Adam Noi
02.30 Teletienda

EUROSPORT 1

09.20 Open de Australia: J. Brady-N. Osaka
12.00 Pasando bolas
13.00 Mundial de esquí alpino
13.20 Mundial de esquí alpino: Eslalon femenino: segunda manga
14.50 Mundial de biatlón: Relevos 4x7,5km masculinos
16.20 Copa del mundo de esquí de fondo: Nove Mesto: esprín clásico masculino y femenino
18.10 Open de Australia: J. Brady-N. Osaka
18.45 Abierto de Gales de snooker: Semifinales
19.45 Abierto de Gales de snooker: Semifinales
23.30 Open de Australia: J. Brady-N. Osaka
00.30 Mundial de biatlón
01.30 Open de Australia

EUROSPORT 2

09.50 Mundial de esquí alpino: Eslalon femenino: primera manga
11.45 Mundial de biatlón: Relevos 4x6km femeninos
13.05 Clásica de Almería
14.15 Tour de los Alpes Marítimos: Etapa 2
16.15 IJF Grand Slam series: Tel Aviv Día 3
18.30 Mundial de esquí alpino
19.15 Mundial de biatlón: Relevos 4x6km femeninos
20.00 Open de Australia: J. Brady-N. Osaka
21.00 Pasando bolas
22.00 Open de Australia: Final dobles mixtos
23.00 Mundial de biatlón: Relevos 4x6km femeninos
00.00 Mundial de esquí alpino
01.00 Abierto de Gales de snooker: Semifinales
03.00 Mundial de esquí alpino

REAL MADRID TV

09.45 La cantera: RM Alevín A-F.P.A. Las Rozas
11.10 Hoy jugamos
11.30 La cantera: RM Infantil B-Leganés
13.00 La cantera: Rayo Vallecano-RM Cadete B
14.45 Hoy jugamos
15.00 La cantera: Rayo Vallecano-RM Infantil A
16.30 Hoy jugamos
18.00 La cantera: RM Cadete A-Getafe
19.45 Hoy jugamos: R. Valladolid-R. Madrid
20.00 Hoy jugamos: la cuenta atrás: R. Valladolid-R. Madrid
21.00 Hoy jugamos: Minuto a minuto: R. Valladolid-R. Madrid
22.50 Hoy jugamos: El análisis: R. Valladolid-R. Madrid
00.15 Hoy jugamos

DAZN1

12.45 Premier League Preview. Programa previo a la jornada de la Premier League con toda la información sobre los equipos
13.20 Premier League: Southampton-Chelsea
15.50 Premier League: Burnley-West Bromwich Albion
18.20 Premier League: Liverpool-Everton
20.50 Premier League: Fulham-Sheffield United

DAZN2

19.55 Boxeo: velada Avanesyan vs Kelly
01.55 UFC Fight Night: Blaydes vs Lewis

LO MÁS DESTACADO DEL DÍA

PABLO GARCIA

21.00 MOVISTAR LALIGA
VALLADOLID - REAL MADRID
PARTIDO SIN BENZEMA

Valladolid y Real Madrid se miden en Zorrilla en un encuentro al que llega el conjunto blanco plagado de bajas, la última y destacada es la de su goleador, el francés Karim Benzema. Zidane ha tenido que echar mano de varios canteranos. Los albivioletas, por su parte, quieren romper su racha sin ganar pues acumulan cinco partidos sin sumar los tres puntos.

CANALES GENERALISTAS

LA 1

10.40 Maestros de la Costura
13.30 Audiencia abierta
14.00 Flash Moda
14.30 Corazón
15.00 Telediario 1
15.55 El tiempo
16.00 Cine: Un embarazo inesperado. Alemania. 2014. Director: Karola Hattop
17.30 Cine: A los abogados no se les besa. Alemania. 2014. Director: Michael Keusch
19.00 Cine: No somos ni Romeo ni Julieta. España. 1969. Director: Alfonso Paso
21.00 Telediario 2
21.25 El tiempo
21.30 Informe Semanal
22.00 Cine: Destino Eurovisión
23.25 Cine: Separados. EEUU. Director: Peyton Reed
01.05 Cine: Me necesitas. EEUU. Director: Brent Bonacorso
02.25 Noticias 24H

LA 2

11.05 La escapada italiana de Gino
12.30 Bajo el Polo
13.25 El hombre y la Tierra
14.20 Tendido cero
15.05 Senderos de Gran Recorrido
15.35 Saber y ganar
16.20 Félidos y cánidos: rivales acerrimos
17.05 El Amazonas salvaje de Alemania
17.55 Jardines con historia
18.30 Las rutas de
19.25 El Nilo: 5000 años de historia
20.15 Senderos del mundo
21.10 En tren por la costa británica con Julie Walters
22.00 Cine: El buen maestro. Francia. 2017. 105 min
23.45 Les années 68
02.15 Documentos TV
03.15 Espías de guerra

ANTENA 3

12.30 Cocina abierta de Karlos Arguiñano
13.50 La ruleta de la suerte
15.00 Noticias 1
15.45 Deportes
15.55 El tiempo
16.00 Cine: La infidelidad tiene precio. Canadá. 2019
17.45 Cine: Unidas por un asesino. Francia. 2017. 105 min
19.30 Cine: Prueba mortal. Canadá. 2014. 90 min. Director: Curtis Crawford
21.00 Noticias 2
21.45 Deportes
21.55 El tiempo
22.10 Cine: The Italian Job. EEUU. Director: F. Gary Gray
00.15 Cine: Inestable. EEUU. Director: Michael Feifer
01.45 Cine: Embarazada a los 17. EEUU. 2012. 75 min
03.00 Live casino
03.45 Play uzu nights

CUATRO

11.10 Callejeros Viajeros
14.00 Cuatro al día
15.00 Deportes Cuatro
15.30 El tiempo
15.45 Cine: La legión del águila. EEUU. 2011. 125 min. Director: Kevin Macdonald
17.50 Cine: La gran batalla. Corea Del Sur. 2018. 130 min. Director: Kwang-shik Kim
19.55 Cuatro al día
20.55 Deportes Cuatro
21.10 El tiempo
21.20 First dates
22.00 Cine: Réplicas. Reino Unido. 2018. 115 min. Director: Jeffrey Nachmanoff
23.55 Cine: Pitch black. EEUU. 2000. 115 min. Director: David Twohy
01.50 Callejeros
03.00 Mil Palabras & + Woman
03.05 Puro Cuatro

TELECINCO

08.25 Got Talent España
11.00 Más Que Coches
12.00 Got Talent España. Momentazos
13.30 Socialité. Informativo en directo presentado por María Patiño que repasa de forma amena las noticias de la crónica social y toda la actualidad sobre 'celebrities'
15.00 Informativos Telecinco Fin de Semana
15.40 Deportes
15.50 El tiempo
16.00 Viva la vida
21.00 Informativos Telecinco Fin de Semana
21.45 Deportes
21.50 El tiempo
22.00 Sábado Deluxe
02.30 Horóscopo de Esperanza Gracia
02.35 La tienda en casa

TELEMADRID

09.45 LaOtra agenda
10.40 Madrileños por el mundo
14.00 Telenoticias
15.10 Hora Deportiva
15.20 El tiempo fin de semana
15.40 Cine: Qué les pasa a los hombres. EEUU. 2009. Director: Ken Kwapis
17.45 Cine: Cambio de planes. EEUU. 2017. 87 min. Director: William H. Macy
19.15 Madrid directo
20.30 Telenoticias
21.20 Hora Deportiva
21.35 El tiempo fin de semana
21.45 Cine: Suite francesa. Reino Unido. 2014. 105 min. Director: Saul Dibb
23.30 Cine: Shangai. EEUU. 2010. Director: Mikael Håfström
01.05 El punto sobre la historia
02.10 Pongamos que hablo de Telemadrid
03.10 Madrid directo

TV3

06.00 Notícies 3/24
11.55 Adolescents XL
12.55 Itch: Elemental
13.20 TV3xunTUB
13.50 Zona Zàping
14.30 Telenotícies migdia
15.40 Cine: El franctirador. EEUU. 2014. 130 min. Director: Clint Eastwood. Intérpretes: Bradley Cooper, Sienna Miller y Luke Grimes
17.50 Cine: U.S. Marshals. EEUU. 1998. 130 min. Director: Stuart Baird
20.00 Atrapa'm si pots
21.00 Telenotícies vespre
22.05 Preguntes freqüents
01.30 Cine: Mesures extremes. Islandia. 2016. 101 min. Director: Baltasar Kormákur
03.10 Notícies 3/24
04.00 Rumba a l'estudi

LA SEXTA

09.15 Zapeando
11.45 Equipo de investigación
14.00 laSexta Noticias
15.00 laSexta Deportes
15.15 laSexta Meteo
15.25 Cine: Ocean's Eleven. EEUU. 2001. 125 min. Director: Steven Soderbergh
17.30 Cine: Tornado de fuego. EEUU. 2015. 85 min. Director: George Erschbamer
18.55 Cine: Tempestad ártica. Canadá. 2010. 65 min
20.00 laSexta Noticias Fin de Semana
20.30 laSexta Meteo
20.45 laSexta Deportes Fin de Semana
21.00 laSexta Noche
02.30 World Poker Tour
03.15 Live casino
04.00 Canal Ruleta

#0

10.00 Descubriendo a Cleopatra
10.50 El Nilo: 5000 años de historia
11.35 Sesiones Movistar+
12.20 LocoMundo
12.50 Ilustres ignorantes
13.25 Cero en Historia
14.25 Cine: Johnny English. Reino Unido. 2003. 86 min. Director: Peter Howitt
15.50 Cine: Marido por sorpresa. EEUU. 2008. 89 min. Director: Griffin Dunne
17.20 Siete mundos, un planeta
19.00 Curiosidades de la Tierra
20.00 Pioneras: Creadoras
21.00 Una historia, una canción
22.00 Cine: Zodiac. EEUU. 2007. Director: David Fincher
00.35 Cine: Vacaciones en Roma. EEUU. 1953. 116 min. Director: William Wyler
02.35 Sesiones Movistar+
03.20 Los espabilados

MEGA

08.50 La casa de empeños. Serie documental que hace un seguimiento del trabajo diario de la única casa familiar de empeños de Las Vegas
15.50 Mountain Men. Programa que muestra el desafío de algunos hombres en las montañas de Estados Unidos
17.30 Los cazadores del pantano. Serie documental sobre los valientes habitantes de un recóndito lugar de Louisiana
20.30 Pesadilla en la cocina
00.40 Equipo de investigación. Gloria Serra presenta este programa semanal que ofrece diferentes reportajes de investigación periodística centrados en temas de actualidad

VEO DMAX

10.45 Pareja a la puja
12.55 Camioneros de Australia
15.45 Cine: Regreso al futuro III. EEUU. 1990. 145 min. Director: Robert Zemeckis. Intérpretes: Michael J. Fox, Christopher Lloyd y Mary Steenburgen
18.10 Control de fronteras: España
20.05 091: Alerta Policía
22.00 El asalto a Juno. En 1944, 150.000 soldados realizaron la invasión más grande jamás iniciada por mar
23.55 100 días para la victoria. Recreaciones y entrevistas que explican los últimos 100 días de la Primera Guerra Mundial
01.30 Desaparecidos: Secretos de un hijo y Misterio heavy metal
03.00 Redrum (murder)

TRECE

11.00 Santa Misa
11.40 Santo rosario
12.00 Ángelus
12.05 Crónica Vaticana
12.45 Cine: Django encuentra a Sartana. Italia. 1970. Director: Demofilo Fidani
14.30 Al día Fin de Semana
14.45 Cine: Frequency. EEUU. Director: Gregory Hoblit
17.00 Cine: Dragonheart. EEUU.
18.50 Cine: Camino desesperado. Director: P.J. Pesce
20.20 Cine: El precio de la ley. EEUU. 1998. 100 minn
22.00 Cine: Asalto a Wall Street. Director: Uwe Boll
23.45 Cine: En el nombre del rey 3: La última misión. Director: Uwe Boll
01.15 Cine: Morning Star Warrior. Italia. 2014
02.45 Cine: En busca del avión perdido. Australia. 1981

ETB 2

12.10 Vascos por el mundo
12.20 Juego de cartas
13.35 EiTB Kultura
14.10 Atrápame si puedes
15.00 Teleberri
15.40 Teleberri kirolak
16.10 Eguraldia
16.20 Cine: Asesinato en Dans Le Morvan. Francia. 2019. 90 min. Director: Simon Astier
17.50 Cine: Alex Hugo: Camina o revienta. Francia. 2018. Director: Olivier Langlois
19.30 Cine: Alex Hugo: La dama blanca. Francia. 2016
21.00 Teleberri
21.45 Teleberri kirolak
22.05 Eguraldia
22.20 Cine: Como pez fuera del agua. Italia. 2017. 95 min. Director: Riccardo Milani
23.55 Cine: Jack el caza gigantes. Reino Unido. 2013.
01.40 Atrápame si puedes

CANAL SUR

07.00 Andalucía Directo
08.35 Andaluces por el mundo: Ecuador y Lyon
09.30 Un año de tu vida
11.45 Espacio Protegido
12.10 Los Repobladores
13.10 Todo caballo
14.00 Destino Andalucía
14.30 Canal Sur Noticias 1
15.35 Cine: Sam Whiskey. EEUU. 1969. 100 min. Director: Arnold Laven. Intépretes: Burt Reynolds, Angie Dickinson y Clint Walker
17.15 Cine: Dos chicas locas locas. España. 1965. Director: Pedro Lazaga
18.55 Esto es lo que hay
19.30 Salud al día
20.30 Canal Sur Noticias 2
21.30 Los Reporteros
22.00 El legado: Marisol
02.30 Tierra de talentos
04.00 Canal Sur música

CANALES AUTONÓMICOS

MARCA UNIDAD EDITORIAL INFORMACIÓN DEPORTIVA S.L.U. Avenida de San Luis, 25-27, 1ª planta. 28033 Madrid. Copyright 2020 • **Imprime:** Bermont Impresión S.L. • **Distribuye:** Logintegral 2000, S.A.U. Todos los derechos reservados. Esta publicación no puede ser reproducida, distribuida, comunicada públicamente o utilizada, ni en todo ni en parte, ni registrada en, o transmitida por, un sistema de recuperación de información, en ninguna forma, ni por ningún medio, sea mecánico, fotoquímico, electrónico, magnético, electroóptico, por fotocopia o cualquier otro, ni modificada, alterada o almacenada sin la previa autorización por escrito de la sociedad editora. Queda expresamente prohibida la reproducción de los contenidos de MARCA a través de recopilaciones de artículos periodísticos, conforme al Artículo 32.1 de la LEY 23/2006, texto refundido de la Ley de Propiedad Intelectual. • D.L.M. 620 1958.

* OCIO

www.marca.com/tiramillas

TE RECOMENDAMOS
por Carlos Sacristán

PELÍCULA
COMPAÑEROS DE CLASE

Cuatro antiguos compañeros de instituto, un vendedor de seguros, un artesano del papel, un director y un trabajador temporal que rozan los 40 deberán unir fuerzas para encontrar el verdadero sentido a sus vidas.

FICHA TÉCNICA

FECHA DE ESTRENO 20/02/2021
DIRECCIÓN Y GUION Hsin-yao Huang
FOTOGRAFÍA Chung Mong-hong
REPARTO Chen Yi-Wen, Evelyn Yu-Tong Cheng, Cheng Jen-Shuo, Jennifer Ling Hung, Lin Na-dou, Liu Kuan-Ting
PAÍS Taiwán / **DURACIÓN** 122 min.

LIBRO
GEMA
Milena Busquets

La vida cotidiana de una escritora se ve sacudida por el recuerdo de una amiga fallecida. Bella novela sobre la memoria, el amor y la amistad.

DISCO
5 SONGS FOR THE DYSPHORIC
Lauren Auder

Tercer EP de la artista, primero después de declararse trans, en el que presenta un sonido cinético en el que, por fin, suena realmente como ella desea.

MARCA
Sábado
20 de febrero 2021

LALIGA SANTANDER

	Equipo	Ptos.	J	G	E	P	GF	GC
1	**Atlético**	**55**	22	17	4	1	45	14
2	Real Madrid	**49**	23	15	4	4	41	19
3	Barcelona	**46**	22	14	4	4	49	21
4	Sevilla	**45**	22	14	3	5	32	16
5	Real Sociedad	**38**	23	10	8	5	37	20
6	Betis	**36**	24	11	3	10	32	38
7	Villarreal	**36**	23	8	12	3	32	24
8	Granada	**30**	23	8	6	9	27	38
9	Celta	**29**	23	7	8	8	29	34
10	Athletic	**28**	22	8	4	10	32	26
11	Levante	**28**	23	6	10	7	32	33
12	Osasuna	**25**	23	6	7	10	22	31
13	Valencia	**24**	23	5	9	9	28	32
14	Getafe	**24**	24	6	6	12	17	30
15	Cádiz	**24**	23	6	6	11	20	39
16	Alavés	**22**	23	5	7	11	20	34
17	Eibar	**21**	23	4	9	10	19	26
18	Valladolid	**21**	23	4	9	10	22	34
19	Elche	**18**	21	3	9	9	19	31
20	Huesca	**16**	23	2	10	11	18	33

JORNADA 24

Betis - Getafe	1-0
Elche - Eibar	Hoy 14.00
Atlético - Levante	Hoy 16.15
Valencia - Celta	Hoy 18.30
Valladolid - Real Madrid	Hoy 21.00
Barcelona - Cádiz	Mañana 14.00
Real Sociedad - Alavés	Mañana 16.15
Huesca - Granada	Mañana 18.30
Athletic - Villarreal	Mañana 21.00
Osasuna - Sevilla	L2 21.00

LALIGA SMARTBANK

	Equipo	Ptos.	J	G	E	P	GF	GC
1	**Mallorca**	**51**	25	15	6	4	34	13
2	Espanyol	**49**	25	15	4	6	37	16
3	Almería	**49**	25	15	4	6	38	22
4	Leganés	**46**	25	14	4	7	30	20
5	Sporting	**43**	25	12	7	6	26	17
6	Rayo Vallecano	**41**	25	12	5	8	30	23
7	Ponferradina	**40**	26	12	4	10	27	27
8	Mirandés	**37**	26	10	7	9	26	22
9	Girona	**34**	25	9	7	9	20	23
10	Fuenlabrada	**33**	25	7	12	6	26	26
11	Tenerife	**33**	25	9	6	10	22	23
12	Lugo	**32**	25	8	8	9	25	26
13	Las Palmas	**32**	25	8	8	9	25	32
14	Oviedo	**31**	25	7	10	8	28	26
15	Málaga	**31**	25	8	7	10	22	32
16	UD Logroñés	**29**	25	8	5	12	18	31
17	Zaragoza	**27**	25	7	6	12	21	24
18	Sabadell	**26**	25	6	8	11	23	29
19	FC Cartagena	**25**	25	6	7	12	27	35
20	Albacete	**24**	25	6	6	13	17	31
21	Alcorcón	**23**	25	6	5	14	14	26
22	Castellón	**22**	25	6	4	15	22	34

JORNADA 26

Ponferradina - Mirandés	1-0
Espanyol - Sabadell	Hoy 16.00
Albacete - Sporting	Hoy 18.15
Las Palmas - FC Cartagena	Hoy 20.30
Leganés - Tenerife	Mañana 14.00
Mallorca - Almería	Mañana 16.00
Girona - Castellón	Mañana 18.15
Lugo - UD Logroñés	Mañana 20.30
Málaga - Rayo Vallecano	Mañana 21.00
Fuenlabrada - Oviedo	L22 19.00
Zaragoza - Alcorcón	L22 21.00

Comprimidos

Juan Ignacio Gallardo
@jigallardo • Director de MARCA

"Un buen viaje no tiene ni planes fijos ni la intención de llegar".
Lao Tzu

El poderío físico es la gran diferencia

Ya lo he escrito alguna vez aquí, y esta semana lo hemos estado hablando en una de esas charlas improvisadas en la Redacción que se convierten en *interesantes tratados verbales sobre fútbol*: las recientes exhibiciones de **Mbappé** y **Haaland** son producto de su gran talento... pero también (y de forma muy destacable) de su enorme poderío físico. No solo de ellos, sino también del resto de sus compañeros de escuadra.

Ahí reside en estos momentos la diferencia entre los equipos que gobiernan en **Europa** y nuestros clubes españoles, **que parecen haber perdido músculo (y nunca mejor dicho) en el panorama internacional**. El razonable anhelo de contar en nuestra Liga con el francés o el noruego –a los que hubiera sido más fácil fichar como cachorritos que no ahora como leones– habría de venir acompañado de un paulatino cambio filosófico: el talento, la técnica y la táctica están cojos en el fútbol actual si no vienen acompañados de fortaleza física. La pregunta es: *¿Se trabaja en España concienzudamente ese aspecto?*

La respuesta a esta cuestión se obtiene sobre el césped.

§

Entiendo a **Bordalás**. Me parece injusto y excesivo el foco que (entre muchos) han acabado poniendo sobre él. **Es un entrenador que ha demostrado saber cómo sacar máximo rendimiento** de cualquier futbolista. El apoyo (silencioso) del presidente **Ángel Torres**, manteniéndole en su *silla*, es la mejor noticia enmedio de este torbellino de episodios accidentados.

RAFA CASAL

§

¿Si usted tuviera la vida establecida en **Madrid**, con cuatro niños, su mujer brillando en la televisión, una envidiable casa, con sus escapadas campestres a tiro de piedra... se iría un par de años a trabajar a **Qatar**?

§

El Barcelona no puede salir a humillación europea por año: es tan insólito como doloroso. Tras el 8-2 del **Bayern** se intentó establecer un *kilómetro cero* que, distorsionado por el caso **Messi** y la dimisión de **Bartoméu**, ha acabado siendo un epílogo de lo que se venía viviendo. Ahora, tras el 1-4 y con las inminente llegada de un nuevo presidente, sí es el momento de *refundar* un club que ofrece **síntomas preocupantes** en muchos aspectos.

§

Mientras se elige un nuevo medidor de **audiencias**, en la web de *MARCA* acabamos de batir el **récord histórico de usuarios únicos**: 20.140.000. **Líderes en calidad y también en cantidad.**

§

El nivel es tan ridículo que los mismos que reclaman **libertad de expresión** plantean a la vez **amordazar y censurar** a la Prensa.

§

Carlos Matallanas (léanse en mayúsculas todas las letras de su nombre) acaba de publicar un libro indispensable.

La vida es un juego (editorial *Aguilar*) es un "*modesto manual de vida*" según confiesa él mismo. Pero es un **descomunal legado** según todos los que le admiramos. Sus sobrinos **Mario y Blanca** ya saben cuál es la estrategia para caminar por la vida: con pasión y amor. ●

CON INTENCIÓN

JOSÉ FÉLIX DÍAZ Redactor Jefe de MARCA

Y **Haaland**, en el Molde hace poco más de dos años...

Erling Haaland se dejó ver en Primera con 15 años en el Bryne nouego. Hace dos años jugaba en el Molde de la Liga noruega. De ahí pasó al Red Bull Salzburgo, estrenándose en enero de 2019 en el equipo austríaco. Ahora su valor se acerca a la centena de millones, pero en su momento, cuando ya apuntaba en el Molde, apenas costó ocho millones y veinte cuando llegó al Borussia Dortmund. Mientras, las direcciones deportivas de los equipos españoles mirando hacia otro lado, algo que viene siendo habitual con el mercado europeo y que está pasando factura en un fútbol tan físico y potente como el actual.

El Real Madrid valoró su nombre, pero se descartó. Los objetivos cuando estaba en el Molde apuntaban a Brasil como estrategia. Lo extraño fue el fichaje de Jovic en lugar del noruego en 2019. Ahora es objetivo, pero por el Bernabéu ya saben que el Borussia Dortmund no piensa vender. Eso sí, si lo hace, el primero en saberlo será Florentino Pérez. ●

KUN AGÜERO

EL PSG SE LANZA A POR SU FICHAJE

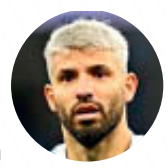

Más allá de lecturas que se puedan hacer por su cercanía con Leo Messi, lo cierto es que el PSG quiere contar con el Kun Agüero cara a la próxima temporada. El ex del Atlético termina contrato y Pochettino tiene en muy buena estima al delantero argentino. El Inter es otro equipo interesado. ●

AÑO LXXXI. NÚMERO 28.259